

Octobre 2009 N°15.
<http://www.chgb.org>

L'Avesnois

*Bulletin
du
Cercle Historique et Généalogique
de
Berlaimont*

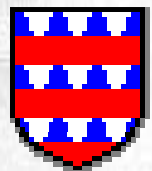

ISSN 1961-019X

HISTOIRE EN SAMBRE-AVESNOIS

Calendrier des réunions :

Les personnes voulant démarrer une généalogie ou l'étoffer peuvent venir nous rencontrer lors d'une permanence au local situé rue Wuibaille Dupont à Berlaimont au-dessus de la cantine scolaire.



Horaires et dates:

Les mercredis 7-10, 21-10, 25-11, 9-12, 23-12, 30-12, 6-1, 20-1, 27-1 de 17 à 19 heures.

Mercredi 28-10, de 14 à 19 heures.

Les samedis 3-10, 17-10, 7-11, 21-11, 5-12, 19-12, 2-1, 16-1, de 14 à 17 heures.

Cotisation annuelle 2010:

15 €, couple 20 €.

à régler à l'ordre du Cercle Historique et Généalogique de Berlaimont

CCP 1508066X

Code IBAN : FR19 2004 1010 0515 0806 6X02 620 Etablissement bancaire : LA POSTE

Code BIC SWIFT PSSTFRPP

Sommaire

<i>Éditorial .</i>	Page	3
<i>Nouveaux adhérents.</i>	Page	3
<i>Bérelles</i>	Page	4
<i>Bérelles dans le Bottin de 1908.</i>	Page	6
<i>Semousies.</i>	Page	6
<i>Semousies dans le bottin de 1908.</i>	Page	9
<i>Solrines.</i>	Page	9
<i>Solrines dans le Bottin de 1908.</i>	Page	11
<i>Citations dans les embrefs de Pont sur Sambre .</i>	Page	11
<i>Le pont de Berlaimont - Aulnoye.</i>	Page	12
<i>Belles actions, traits de courage et de dévouement pour 1844.</i>	Page	17
<i>Le Véloroute de Mormal</i>	Page	18
<i>Une exploration des Souterrains de Bellignies en 1826.</i>	Page	19
<i>Le Monument commémoratif de la Bataille deMalplaquet.</i>	Page	20
<i>Louis XIV et la difficile succession d'Espagne. La Bataille deMalplaquet</i>	Page	23
<i>Liste d'ascendance de Paulette Longuet.</i>	Page	26
<i>Nouvelles publications.</i>	Page	42
<i>Notre bibliothèque s'étoffe.</i>	Page	43
<i>Nouvelles des nôtres.</i>	Page	44

Éditorial :

Les vacances d'été sont maintenant terminées pour beaucoup : les étudiants, les enseignants, et plus généralement tous ceux qui sont encore en activité. Nous les verrons probablement un peu moins sur le groupe. Bon courage à eux tous pour la reprise.

Un événement historique d'importance a lieu dans notre région le 11 septembre : le tri-centenaire de la bataille de Malplaquet. Vous lirez un article de Gérald COLLET sur ses causes. La mairie de Taisnières sur Hon nous a gentiment fourni une photo du monument pour illustrer. Qu'elle en soit remerciée.

Un autre événement au moment des journées du patrimoine, Scaldobresia, dont il vous a déjà été parlé. De 9 heures à 18 heures les 19 et 20 septembre, à Escaudoeuvres près de Cambrai, à la salle polyvalente, rue des Violettes. Il y a plus de 40 participants prévus.

J'en profite pour vous annoncer de suite le salon du livre régional à Etroeungt le dernier week-end de novembre. Nous y serons de nouveau présents par l'intermédiaire de Gérald COLLET, avec son deuxième volume sur l'histoire d'Aymeries.

Bonnes recherches à tous.

Colette FRANCOIS.

Nouveaux adhérents.

317 LEMAIRE Annie	223 grand rue 59145 SASSEGNIES	annielemaire@neuf.fr
318 DEPAEPE Michel	25 bis rue des tanneurs 70000 VESOUL	michel220@orange.fr
319 PIRON Jean-Michel	3 ruelle Jome 59138 PONT SUR SAMBRE	jean-michel-piron@live.fr
320 DAWANT Ludwig	rue de l'église de Sart 37 B1490 COURT SAINT ETIENNE	ludwig.dawant@skynet.be
321 MORICE Olivier	2 rue du champ de l'alouette 75013 PARIS	omo75@numericable.fr
322 LANTOINE Didier	15 rue Pasteur 59620 AULNOYE AYMERIES	didier.lantoine@orange.fr
323 DEROUBAIX Christine	15 rue Pasteur 59620 AULNOYE AYMERIES	derou- baix.christine@wanadoo.fr
324 HURIAU Alain	10 chemin de la Corderie 59910 BONDUES	alain10corderie@neuf.fr
325 QUESNOT Marie- Pascale	25 rue Désiré Martin 76000 ROUEN	quesnotmarie@yahoo.fr
326 DUFOUR Elisabeth	18 rue de Rimbeuf 89380 APPOIGNY	elisa.appoigny@orange.fr
327 PINCHARD Jonathan	13 square de la Madeleine 59440 AVESNES SUR HELPE	john_pinchart@yahoo.fr
328 CAUDRON Nathalie	rue du Chalut 34500 VALRAS PLAGES	caudron_nathalie@yahoo.fr

Berelles



Se situe dans l'arrondissement d'Avesnes, canton de Solre-le-Château. Sa superficie est de 578 ha pour une population de 156 habitants, les Bérellois, en 1999. Elle est traversée par le ruisseau du Pont-de-Pierre.

L'origine du nom est peut-être gaulois, de « briga » colline et « rate » fortifiée. La présence d'une pierre ovoïde dans les fondations de l'église St-Rémi, similaire à celles de Recquignies et Ostergnies, indiquerait une présence d'un ancien culte païen.

En 1128, le bourg reçoit le nom de Bérella. Il est doté de franchises en 1292. La paroisse, appartenait au décanat de Maubeuge et à la collation des chevaliers de Malte.

En 1272, dans le cartulaire de l'abbaye d'Aulne, on mentionne un différent entre les religieux et GILLION de Bérelles, seigneur du lieu. BAUDOUIN d'Avesnes et GILLION de Trazegnies réglèrent le partage.

Une maison forte est établie au XVI^{ème} siècle par un hobereau local. Détruite en partie lors des guerres à l'époque de Louis XIV, elle a été restaurée en 1704. Quelques parties de l'édifice ont subsisté.

La cloche de l'église St-Rémi date de 1700, nommée MALDONADE, elle porte l'inscription: « On m'appelle Messire Nicaise de MALDONADE, prêtre, seigneur de Bérelles, archidiacre de Hainaut et chanoine de l'église métropolitaine de Cambrai, et dame Françoise de MALDONADE, dame de MOLEMBAX, du temps de Maître Nicolas DEPRY, curé du dit Bérelles ». Elle a été réalisée par un certain Félix GANARD et est inscrite à l'inventaire des M Monuments Historiques.



Datée de 1713, une pierre tombale armoriée, dans l'église, porte une inscription latine, à la mémoire de Philibert François de MILOT et de Marie Françoise de MALDONADE, seigneurs de Bérelles.

Le château actuel date de 1704. Il a été élevé à l'emplacement d'un château-fort détruit au XVIIIème siècle. Le baron Du SART De MOLEMBAIX en était propriétaire au XIXème siècle.



Jean-Claude FLORY

Bérelles dans le Bottin de 1908.

À 20 kil. d'Avesnes. – Bureau de poste et télégraphe de Solre-le-Château (à 5 kil.). – Gare de voyageurs d'Aibes (à 3 kil.). – Gare de marchandises de Cousolre (à 4 kil.). – 194 habitants – *Fêtes communales* : 1^{er} dimanche de mai et d'août.

<i>Maire</i> :	Leclercq (F.).
<i>Secrétaire</i> :	Renot (C.).
<i>Bois</i> :	Dusart (H.), <i>et scierie.</i>
<i>Boulangier</i> :	Selvais (V.).
<i>Charrons</i> :	Dusart (H.) – Leroy (E.).
<i>Épicerie</i> :	Hanze (V.) – Lietard (V ^{ve}).
<i>Maréchal</i> :	Duverbecq (C.).
<i>Tabac (débit de)</i> :	Hanze (H.)

Dominique Sallé



Semousies.

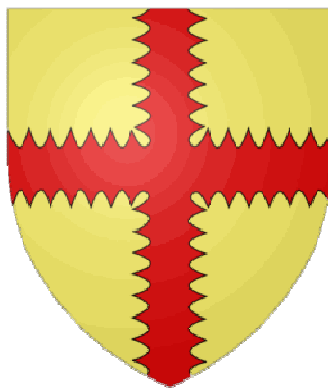

" D'or à la croix engrêlée de gueules "

Petit village de 310 hectares avec 224 habitants, SEMOUSIES est situé un peu en retrait de la RN 2, entre Avesnes et Maubeuge.

Etymologie :

- Semuzies* : 12^{ème} siècle – Cartulaire de l'abbaye d'Hautmont.
- Semousies* : 1180 – Chroniques de l'abbaye de St Ghislain
- Semouzies* : 1186 – Jean de Guyse – XII – 339
- Semousies* : 1349 – Pouillé du diocèse de Cambrai.

Autres graphies sur documents divers : Scemosies (16^{ème}) – Simulgies – Simozies – Scemousies – Zimousies.

Selon Z. PIERART – 1851 – « ... son nom vient-il de Semen = semence et Sy = côteau ?... »
Le village serait alors le « Côteau de la Semence », à l'existence aussi ancienne que FLOURSIES situé à 2 km.

Selon E. MANNIER – 1861 – « Semousies – Simousies est à comparer avec Sa-moussy (Aisne), autrefois Salmonci – Saumonci, tiré du latin Salmonciacum, un nom d'homme (a Salmone) ou de femme (a Simone) »

Aperçu historique :

12^{ème} siècle : La « Chronique de l'abbaye de St Ghislain - 1180 » rapporte que Jacques d'Avesnes cède à ce monastère une rente perpétuelle de 18 sols sur le village de Semousies, dépendance et fief particulier éclissé de la terre de Dourlers.

En 1181, la possession de son autel est confirmée à l'abbaye d' Hautmont par le pape Lucius III (cartulaire *abbaye d' Hautmont*). Il a été annexé à la paroisse de Semousies celle de Beugnies jusqu'au Concordat.

- **14^{ème} siècle** : Une famille portant le nom de *Simousies* possède le fief qui passe ensuite dans la maison d' Eclaibes : la fille du seigneur d' Eclaibes fait relief de la terre de Semousies, qu'elle tient de sa mère, Jeanne, dame du lieu. Cette famille y fait construire une maison forte dont quelques vestiges subsistent au lieu-dit : "la Cerise"

En 1348, l'épidémie de peste noire frappe de mort la totalité des habitants. Le village est abandonné durant près de deux siècles.

- **16^{ème} siècle** : A partir de vieux chirographes, Demeuninck et Devaux affirment en 1838 que : « ... l'exercice du culte divin recommence à Semousies en 1551, date de la fonte de la cloche placée dans le beffroi de l'église... on pense que le curé de Dourlers y binaît... ».

En 1591, le domaine revient, par droit de bâtardise, avec Dourlers, dans les possessions d' Aymeries.

- **17^{ème} siècle** : Les actes de l' Etat Civil apparaissent en 1612, preuve que les habitants sont revenus. En 1709, la population est de 87 habitants.

- **La Révolution et l'Empire** : En 1790, Semousies fait partie du canton de Dourlers. Après le Concordat, la paroisse de Beugnies est rattachée à la cure de Sars-Poteries. Celle de Floursies est rattachée à Semousies.

Le village est témoin en 1793, de plusieurs combats entre Français et Autrichiens lors de la bataille de Wattignies. Napoléon y passe en 1815 avec la Garde Impériale.

Architecture sacrée :



- **L'église**, dépendant du décanat d' Avesnes, est donnée à l'abbaye d' Hautmont au 12ème siècle et désertée après la peste de 1347. Retrouvée en piteux état; («...*un buisson de sureau avait poussé sur le maître autel...*») elle est reconstruite en 1672. Cette date figure sur une des poutres qui soutiennent le clocher. Une pierre tombale, incrustée dans la muraille Sud, datée de 1629 est décrite par Demeuninck et Devaux en 1838. En 1902, elle est appelée Eglise Saint Martin.



- **Un calvaire.**

- **Chapelles : Sainte Reine - 1807 et Notre-Dame-de-Bonsecours - 1833**

Hameaux et Lieux-Dits :

Le Luiteau qui appartenait autrefois à Dourlers, réuni à Semousies en 1810.

Les Trois-pavés.

La Cense à-Longes.

Au 19ème siècle il y avait une clouterie, 4 ateliers de tisserand et 3 fabriques de sabots. La pauvreté du sol ne permettait de cultiver que l'épeautre, l'avoine, le trèfle et la pomme de terre.

Daniel BLONDEL – Gérald COLLET

Semousies dans le Bottin de 1908.

À 5 kil. d'Avesnes. – Bureau de poste d'Avesnes (à 5 kil.). – Ligne de chemin de fer d'Avesnes (à 5 kil.).
– Poste télégraphique de Doulers (à 3 kil.). – 187 habitants – *Fêtes communales* : Le 4^{ème} dimanche de mai et le dimanche le plus près du 11 novembre.

<i>Maire</i> :	Hénaut (Em.).
<i>Agriculteur</i> :	Carpentier.
<i>Bestiaux (marchand de)</i> :	Pouillard (H.).
<i>Épicerie</i> :	Druez. – Lemaire, et étoffes.
<i>Fromages (fabricants de)</i> :	Pecque-riaux. – Thiroux.
<i>Tabac (débit de)</i> :	Lemaire.
<i>Tailleur</i> :	Cloez.

Dominique Sallé



Solrines.



Le village est situé dans l'arrondissement d'Avesnes, canton de Solre-le-Château, sur une superficie de

542 ha.

La population, les Solrinnois, était de 96 habitants en 1999.

Le village est traversé par la Solre et la Petite-Solre. L'origine du nom provient du nom de la rivière.

Il formait une paroisse du Décanat de Maubeuge et de la Collation du Chapitre de Cambrai.

Au Moyen Age, Solrines a son nom qui prend la forme de « Sorrines ». Au XII ème siècle, il relève de l'abbaye d'Aulne par legs de Nicolas de La Flamengrie, puis de l'abbaye de Liessies.

L'abbaye de Liessies y possédait le moulin de Reumont, moulin à eau, au sud du village, le long de la vallée de la Solre et qui servait parfois de maison de repos aux moines.

Le site de la foulerie rappelle le souvenir d'un moulin à foulon, en usage dans la tannerie. Grâce à l'eau



très douce de la Solre, de nombreuses tanneries s'étaient implantées sur ses rives.

Le foulon, en peusserie, était une auge de bois dans laquelle les cuirs étaient battus par des maillets activés mécaniquement par le moulin. Le procédé utilisé servait en chamoiserie à faire pénétrer l'huile dans les cuirs.

L'église dédiée à St-Martin, fut construite en 1864 à la place d'un édifice datant du XII ème siècle. Celui-ci abritait des lambris ornés de peintures polychromes, dédiées aux scènes de l'Ancien Testament et datées de 1298. La porte remontée sur le portail, date du XVI ème siècle.



Jean-Claude FLORY



Solrines dans le Bottin de 1908.

À 15 kil. d'Avesnes. – Bureau de poste et télégraphe de Solre-le-Château (à 4 kil.). – Gare de voyageurs de Dimechaux (à 4 kil.). – Gare de marchandises de Solre-le-Château (à 5 kil.). – 127 habitants – *Fête communale* : dernier dimanche de juillet. – *Fête patronale* : le dimanche le plus près de la St-Martin.

<i>Maire</i> :	Flayelle (Alph.).
<i>Agriculteurs</i> :	<i>Delmer (Art.)</i> . – Derombise (V.). – Flayelle (Ern.)
<i>Cordonnier</i> :	Gillet (A.).
<i>Couturière</i> :	Debrichy (M ^{me}).
<i>Meunier</i> :	Flayelle (E.).
<i>Tabac (débit de)</i> :	Nouvellon

Dominique Sallé



Citations dans les embrefs de Pont sur Sambre

1635 (Image 372) relevées par Pascal VEROONE

Home quy lict et rien
N entend cest come celluy
Quy chasse et rien ne prend

Il est ainsy de petits (?)
Lors que Jestoy amoureux helas que Jestoy
Heureux

Mourir convient cest chose dure
Nulz ne reviennent de poriture
Souvent arrive selon nature
Et nen souvient a creature

Nicolas PETIT



Le pont de Berlaimont - Aulnoye.

1- Souvenir d'enfance :

Époque : Aulnoye - 1957 - milieu du mois d'octobre - un lundi matin...

Décor : Grandes nuées qui tombent depuis plus d'une semaine...Fortes bourrasques d'Ouest ...

Personnages : Un père et sa 2 CV-camionnette - son fils, élève de 5ème au CEG de Berlaimont..

voix off : "... Ça va encore être inondé au Pont de Berlaimont !!... c'est déjà coupé au Pont d'

Aymeries depuis hier !!..."

Action : Effectivement, arrivés au "Vieil-Aulnoye", nous sommes arrêtés. On voit au loin le pont ; la route disparaît sous l'eau. Il est cependant permis aux personnes de passer, grâce à une navette que les pompiers d'Aulnoye ont établie avec une barque à fond plat jusqu'au pont. On passe de l'autre côté par une navette identique assurée par les pompiers de Berlaimont.

A cette époque, nous sommes habitués aux "coups d'eau" qui suivent les grandes pluies. Il n'y a d'ailleurs, à cette époque, aucune habitation, ni bâtiment important entre le Vieil-Aulnoye et le pont de Berlaimont.

2- Histoire : Les reprises en italiques sont de R. BERARD - "Mémoires de la SAHA - Tome XXII - 1969"

La Sambre est "historiquement" connue pour son cours sinueux, son débit irrégulier, ses fréquents débordements liés aux caprices du temps. Depuis le monde romain, on franchit la rivière à Pont, et dès le 10ème siècle, à Berlaimont.

Au 12ème siècle, le Comte de Hainaut perçoit à Berlaimont un droit de vinage de 12 deniers au chariot, 6 deniers par charrette, 3 deniers par bête de somme et 3 oboles pour chaque porteur de charge. Cette taxe est un obstacle au commerce. Par un acte du 6 octobre 1215, le seigneur Gilles de Berlaimont obtient de la Comtesse Jeanne (de Flandre et de Hainaut) que ce droit ne soit plus perçu dans sa seigneurie, mais à Pont. (Annales CA - Mons - Tome 8 - 1869)

Les précieux Albums de Croÿ montrent l'importance de l'ouvrage qui gardera, sous tout l' Ancien Régime, le qualificatif de "Grand Pont". Construit en bois, il mesure 31m de long. Il fallait évidemment penser aux crues : *"...construit sur 4 arches, celle qui enjambe la Sambre mesure 13m. Elle est encadrée par une arche de 5,90m, côté Aulnoye et 2 arches de 6m, côté Berlaimont...ces arches supplémentaires prolongent le pont au dessus des prés inondables. En ouvrant, en 1957, les fondations d'une maison, rue d' Aulnoye, on a retrouvé un des massifs de briques qui chemisaient les pièces de bois des piles..."*

On mesure l'effort d'entretien et de réparations qu'il nécessitait pour l'époque :

"... En 1626, les habitants constatent que le pont est rompu et "gasté". La chaussée est en très mauvais état. Pour aller à Valenciennes, on prend d'autres chemins. Les finances sont épuisées par la réfection de l' Eglise (AD - V - III -H 404) et les Berlaimontois font appel au Conseil du Roi en Hainaut pour les autoriser à percevoir un droit de chausséage. L'accord sera donné le 27 juillet 1626, pour 6 années, "...pour servir uniquement à l'entretien..."

On commence d'ailleurs à paver les axes de commerce dès le premier quart du 17ème siècle, en particulier dans les villes et les accès au franchissement des cours d'eau... quitte à faire payer les utilisateurs, qu'ils soient commerçants de passage ou habitués des communes voisines.

"... Un siècle plus tard, l'octroi était toujours perçu. La chaussée avait été pavée, mais les communautés voisines dépendant de la seigneurie de Berlaimont sont obligées de contribuer aux réparations : Aulnois, Sassegnies et Bachant (qui devra livrer 2 000 pavés en 1741). De nombreux procès seront intentés contre les EG-MONT-PIGNATELLI, seigneurs de Berlaimont..."

Durant tout le 17ème siècle, on a tenté de trouver des solutions aux débordements de la rivière. L'Intendant VOISIN, puis BERNIERES commanderont des travaux de rectification de l'embouchure des deux Helpes qui sont "remontantes" dans le cours de la Sambre. Pierre BADY, seigneur d' Aymeries fait réparer les écluses existantes et en fait installer d'autres, au total, 9 ouvrages de Landrecies à Maubeuge. (On relève, au passage, une interdiction de commerce pour des bateaux qui stationneraient sous le pont de Berlaimont, signée de sa main...)

Au 18ème siècle, les "prairies humides" des bords de Sambre ont été choisies comme zone d'entraînement par l' Etat Major de Louis XV. Il s'agit des "camps d' Aymeries dits de la Sambre".¹ Des milliers de soldats, de cavaliers se sont familiarisés avec les terres lourdes, les cours d'eau à franchir, et ce climat capricieux qui faisait écrire au Prince de Soubise, Maréchal de camp : *"...Le temps est si fort à la pluie (...) et le froid aussi sensible qu'au milieu de l'hiver..."*. Nous sommes le 1er septembre 1755. Le camp devra être levé car tout est inondé, les hommes et les chevaux souffrent du froid et de l'humidité.

3- L'Atlas de Trudaine :

Pour ce qui concerne les Chaussées, les Ponts, les Ouvrages d' art, etc..., cet atlas établi entre 1745 et 1780 nous donne de précieuses indications.



Position des points D et E qui servent de référence aux documents suivants

1. G. COLLET - "Les camps d' Aymeries dits camps de la Sambre au XVIIIème siècle"

Résumé des observations portées sous la carte :

- entre la chapelle, en-deçà de Berlaimont et la Sambre " 520 toises des pavés de pierre bleu sur 12 pieds de largeur dans la traverse de Berlaymont, lequel appartient aux habitants de ce lieu à cause du droit de péage qu'ils perçoivent".

Selon calcul, la route pavée mesure 1 km pour 3,90m de large²

- "à l'endroit cote D, il y un pont de maçonnerie lequel est composé de 5 arches anciennes, d'une baye avec pont levis, et d'une 6e arche fait en 1726. Ce pont appartenait au Comte d' Egmont en qualité de péagiste. Il a abandonné son droit en 1741 et il appartient présentement au Roy depuis le mois d' Août 1743 après l'avoir mis en bon état en exécution d'un arrêt du Conseil du dit mois et ans 1743".

- entre Berlaimont et Aulnoy " 215 toises de pavé neuf de pierre bleu marbre batard..." (soit environ 500m).

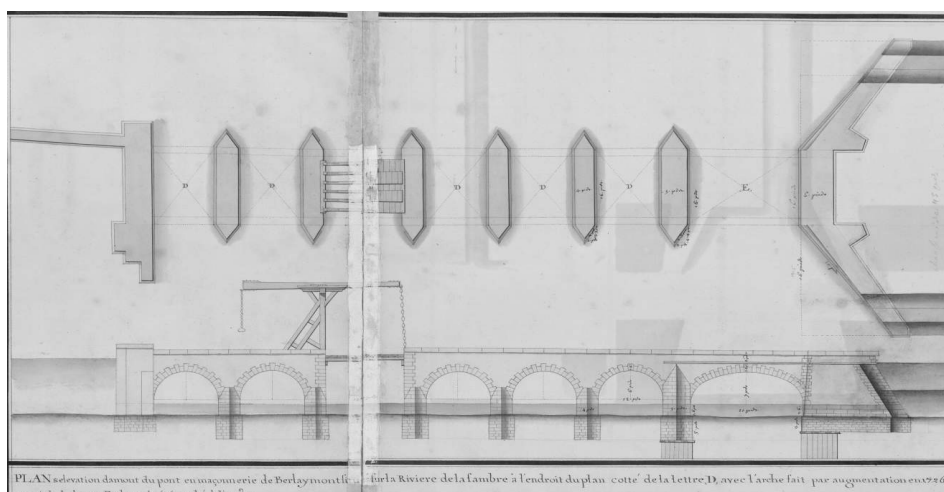

" PLAN : en élévation du pont en maçonnerie de Berlaymont fait sur la rivière de la Sambre, à l'endroit du pont côté de la lettre D, avec l'arche fait par augmentation en 1726. "

Les relevés donnent par calcul :

- une longueur totale de 24 toises, soit environ 47m.
- une largeur de 16 pieds, soit 5,20m
- Une arche est de 12 pieds, soit 3,90m - passage sous l'arche au niveau de l'eau : 2,30m
- Arche de 1726 - largeur : 22 pieds, soit 7,14m

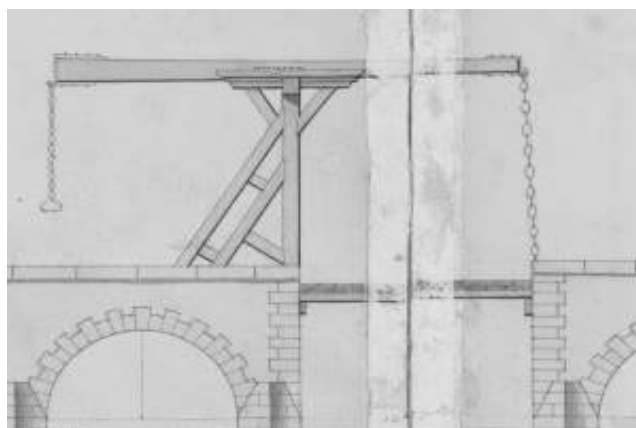

Détail de la "Baye" avec pont-levis : l'utilité est évidente (passage de charges hautes ou bateaux matés - largeur : 15 pieds soit 4,90m - située sur le cours principal de la rivière.

2. 1 toise = 1,949 m - 1 pied dit "du Roi" = 32,484 cm - source : "Unités de longueur dans le système du Roi".

Cette construction révélera une utilité défensive, quoique bien relative, lorsque "... le 1er janvier 1792, le maire de Berlaimont, où la plupart des habitants étaient hostiles à la mise en place du clergé constitutionnel, apprit que des mal intentionnés des paroisses voisines devaient attaquer la commune. Il organisa aussitôt la défense, côté Aulnois, en faisant doubler le poste et couper le pont..." ³

L'Histoire retient qu'un pont est toujours un lien important entre les hommes. Pour les militaires, il représente un "endroit stratégique": qu'il constitue un obstacle et on le contourne aisément... qu'il prenne trop d'importance...on le détruit... quitte à le reconstruire quelques temps plus tard...

En 1792, les révolutionnaires, bloqués un temps par le pont-levis, passeront par Aymeries et saccageront Berlaimont, en particulier le Couvent des Soeurs Grises qui jouxait l'extrémité du "Grand Pont".

4- Autres temps - autres destinées :

(Sources : Inventaire du Patrimoine Culturel du Nord-Pas de Calais - Sophie LUCHIER - 2001/2002 - Inventaire topographique pour la CAMVS - Réf : IA59001926)

Dès le début du 19ème siècle, l'exploitation du charbon dans le borinage belge modifie complètement la destinée de la Sambre, et à certains endroits son parcours primitif. De Namur où elle s'unit à la Meuse jusque la frontière, la Sambre a été canalisée, devenant ainsi un "outil économique". Les français prolongent la canalisation en 1836 et ouvrent le chantier du canal Sambre-Oise en 1838. Les ponts font partie des travaux de modernisation.

"...La navigation ayant été ainsi facilitée, puis le chemin de fer installé au milieu du 19e siècle, les industriels se sont implantés à proximité de ces deux moyens d'acheminement des matières premières et des produits finis. Certaines entreprises ont construit des ponts de fer destinés à leur propre usage...(...)...d'autres ponts permettant son franchissement ont été construits ou reconstruits, et parmi eux, les ponts en béton armé datent du 1er quart du 20e siècle...

*La Sambre marque la limite de deux communes, qui sont reliées par des ponts en fer (7) ou en béton (8). Parmi ces derniers, 4, datant du premier quart du 20e siècle, sont à arc en doucines affrontées. Ils relient les communes suivantes : Assevent-Rousies, Pont-sur-Sambre-Aulnoye-Aymeries, Bavay-Aulnoye-Aymeries, **Berlaimont-Aulnoye-Aymeries.** "*



Le Pont de Berlaimont en 1900 (Photos CHGB - Collection privée de Pierre LEGRAND)

3. Document Colette Rabin-François : «Histoire religieuse du Dépt. du Nord sous la Révolution"- 1er janvier 1792. Document reçu de Roger DENIS.

Le 23 août 1914... (source : ch'timiste.com - batailles 14/18 - Maubeuge.)

"...Maubeuge, (...) est presque isolée ; nos armées, battues, se retirent vers le sud ouest. Les Allemands se contentent de couvrir le déploiement de leur artillerie lourde, sans se risquer, avec des effectifs relativement faibles, dans une attaque brusquée contre le Camp Retranché.

Sur tout le pourtour de celui ci, les détachements ennemis s'étendent, et coupent les communications de Maubeuge avec l'extérieur; ils s'établissent ensuite en observation, face à la ville.

Le général Fournier, sur l'ordre du général Joffre et du général Lanrezac, prescrit la destruction des voies ferrées, en vue d'entraver le ravitaillement des armées ennemies. C'est ainsi que des détachements du génie font sauter les ponts de Jeumont, de Berlaimont et de Fourmies..."



1919 - Travaux de réfection du pont.



1914 - La passerelle détruite.

Le 16 mai 1940... Le "passage de la Sambre" est ici volontairement réduit à l'essentiel. Cet évènement a été développé avec les détails dans les ouvrages relatifs à la Seconde Guerre Mondiale et dans plusieurs articles du CHGB, notamment pour ce qui concerne la "Bataille de Berlaimont" et son prolongement en Forêt de Mormal par Monsieur Ch. DECAVEL.

...Rommel franchit la frontière à Clairfayt ; à minuit, il est à Avesnes. Son axe principal d'attaque est Landrecies - Le Cateau - Cambrai. Il fait établir une tête de pont secondaire sur sa droite qui nécessite la **prise intacte du pont de Berlaimont**. La manoeuvre est réalisée le 18 mai.

Malgré le sacrifice d'une partie de la flottille du "BEARN", le 19 mai, la 7ème Panzer de Rommel peut continuer son avancée.

Aujourd'hui : La construction commence à ressentir les effets du temps....



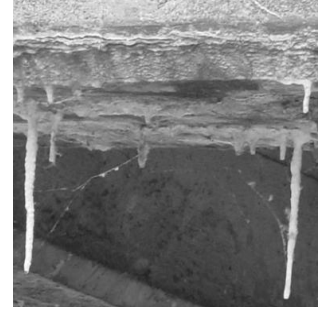

G. COLLET - Juin 2009

Belles actions, traits de courage et de dévouement pour 1844.

Dans le département du Nord, durant l'année 1844, certains de nos ancêtres se sont faits remarquer pour leurs traits de courage et de dévouement et ont donné lieu à la délivrance de vingt-une médailles d'argent décernées par M. le ministre de l'intérieur. Une somme de 1.025 F a en outre été distribuée par M. le Préfet à cinquante-sept individus qui se sont signalés par de belles actions.

Pour l'arrondissement d'Avesnes, ils furent 4 à être médaillés. Il s'agit de :

Monsieur Huart, lieutenant des douanes à Étroeungt, pour le courageux dévouement qu'il a montré lors d'un violent incendie survenu dans cette commune.

Monsieur Jean-Baptiste Lemarchand, chasseur au 10^e régiment en garnison à Maubeuge, pour la rare intrépidité dont il a fait preuve lors d'un incendie survenu dans cette ville ;

Monsieur Louis Lucas, bottier et sapeur-pompier à Avesnes, qui s'est déjà signalé dans plusieurs circonstances antérieures, pour avoir sauvé un homme qui se noyait dans l'Helpe-Majeure ;

Monsieur Célestin Dechy, tuilier à Englefontaine, pour avoir, en exposant ses jours, retiré d'un puits très profond une femme qui y était tombée accidentellement

De même la somme de 1.025 F distribuée à profité dans l'arrondissement à :

Messieurs Lemarchand, soldat au 10^e de ligne, Mayères, Dehavay et Lessens, soldats au 39^e de ligne, qui se sont signalés par leur courageux dévouement, lors d'un incendie survenu à Maubeuge ;

Messieurs Bauduin, Liénard de Ferrière-la-Grande, et Préseau, de Beaufort, qui par leurs efforts ont sauvé un ouvrier enseveli sous un éboulement survenu à Ferrière-la-Grande, dans la fabrique de M. Dumont ;

Monsieur Nicolas Fourmy, cabaretier à Maubeuge, pour avoir sauvé une jeune fille de onze ans tombée dans le canal de la Sambre et que le courant entraînait ;

Monsieur Edmond Lefèvre, ouvrier carrier de Marbaix, pour avoir sauvé une jeune fille de trois ans qui était tombée dans une carrière remplie d'eau, d'une hauteur de six à sept mètres ;

Monsieur Evrard, scieur de long, demeurant à Féron, pour avoir sauvé, au péril de ses jours, un jeune garçon qu'un bœuf en furie avait déjà affreusement mutilé.

Source : "Annuaire statistique du département du Nord" - Lille 1845

Dominique Sallé

Le Véloroute de Mormal



Samedi 27 juin 2009 - 11h30...

Nous étions une centaine de personnes invitées à l'inauguration de la section du véloroute entre la forêt de Mormal et Pantegnies. Un tronçon de 9 kms relie maintenant la place d' Aymeries réaménagée à Bachant et Pont sur Sambre par les berges de la Sambre.

Les personnalités présentes : Messieurs les vice-présidents du Conseil Général, B. BAUDOUX et R. PAUVROS, Monsieur D. PLANQUE, vice-président du Conseil Régional - de nombreux élus d' Aulnoye Aymeries et des communes voisines - notre Présidente m'avait demandé de représenter le CHGB.

A Aymeries, une halte avec tables, bancs, parking à vélos permet aux randonneurs de profiter du site et de la vue sur les "prairies humides" qui font actuellement l'objet d'une étude de réhabilitation, avec, à terme, la construction d'un observatoire ornithologique.

Cette réalisation s'inscrit dans un large projet qui permettra, par les chemins de halage aménagés, de relier par la route et VTT, Ferrière la Grande, Maubeuge, Jeumont et Assevent. Un comité de pilotage travaille avec la Région Wallonne pour relier ce véloroute avec le réseau belge de cyclotourisme "Ravel".

C'est avec grand plaisir que j'ai accepté - à titre de consultant historique - d' apporter ma contribution, auprès du Service du Patrimoine de la CAMVS dirigé par Madame Evelyne SCHILLERS.

Le site d' Aymeries méritait cette mise en valeur...

Les panneaux signalétiques sur lesquels nous avons travaillé seront installés prochainement. Ils veulent rappeler la richesse du patrimoine local et le potentiel de notre environnement, par delà les grandes vagues de l' Histoire qui ont tant mis à mal le val de Sambre. Le promeneur pourra ainsi retrouver le Prieuré, le site du Château,

la Ferme de la Basse-Cour et les grands espaces des Camps Militaires du 18ème siècle.

L'occasion m'a semblé propice pour appeler une nouvelle fois l'attention du Service Culturel de la commune d' Aulnoye Aymeries sur la nécessité de restaurer et déplacer la pierre commémorative d' Antoine ROLIN et son épouse Marie d' AILLY, une pièce classée aux Monuments Historiques et datée de 1497, bien mise à mal par le temps.



G. COLLET

Une exploration des Souterrains de Bellignies en 1826.

En 1826, M. de Molembaix fit travailler à un puits situé près de la tour du château de Bellignies. On le déblaya entièrement, et à 20 pieds de profondeur, on remarqua qu'il se terminait en cône renversé. Il était à sec, sans humidité apparente.

De là partent des galeries dont l'une pleine de terre fut entièrement nettoyée. Ces terres enlevées au panier demandèrent un long travail. La largeur des galeries est inégale, trois à quatre pieds, sur une hauteur variant de quatre à six pieds. En certains endroits, il fallut passer à genoux. Ces galeries conduisent à de grandes salles où l'on voit de belles cristallisations (stalactites), l'une de ces galeries passe sous la rivière l' Hogneau et joint probablement une autre ouverture située sur le coteau opposé.

Il semble que ce puits a été creusé dans la roche pour la construction et le service des souterrains. Il n'est pas régulièrement circulaire, son diamètre le plus réduit est de 5 pieds.

En enlevant les terres qui sont dans les cavités de ce mur circulaire, nous avons découvert un passage à la même hauteur que le précédent, mais allant dans une direction opposée, c'est-à-dire au levant vers le village de Houdain. Son ouverture est de 3 pieds de largeur sur 5 de hauteur. Nous avons renoncé à le débayer par la difficulté que présentait ce travail car il est comblé de marne dans toute sa hauteur. Ce couloir doit aboutir dans d'autres salles inconnues où nous avons regretté de ne pouvoir pénétrer. Nous avons remarqué que les fondements de ces galeries et du puits reposent sur la croûte de pierre bleue.

La partie que nous avons fait débayer et pu parcourir se compose de plusieurs passages : chambres et grandes salles sans régularité de plan, séparées les unes des autres par de grosses masses de rochers en forme de piliers ayant en haut une partie saillante comme des chapiteaux mais sans aucune apparence d'architecture quelconque. On trouve dans quelques uns des renforcements pratiqués dans les murailles, comme des niches, qui servaient probablement de lieu de repos. On y remarque encore des banquettes taillées aux dépens de la roche, elles sont proprement taillées avec un outil tranchant.

Ces souterrains d'une antiquité inconnue et si curieux à visiter sont nommés dans le pays : Trous des Sarrasins.

La tradition indique qu'une de ces galeries conduit jusqu'à St-Guislain petit village belge à trois lieues de distance et qu'une ouverture semblable y donnait accès pour l'entrée ou la sortie.

Il est certain qu'au moyen âge ces souterrains servaient de greniers pour la conservation des grains et de refuge contre les incursions des ennemis, pour les vieillards, les femmes et les enfants. On en rendait alors l'entrée invisible en cas de guerre.

Les souterrains de Bellignies établissaient sans doute une communication entre Bellignies et l'importante station de Bavai.

André DUVAUX
(d'après sources Internet).



(Photo : source -Mairie de Taisnières-sur-Hon)

Le Monument commémoratif de la Bataille de Malplaquet.

Le 11 septembre de cette année va être célébré le tricentenaire de la "Bataille de Malplaquet", petit hameau de Taisnières-sur-Hon.

Lorsque Charles II d' Espagne décède, sans descendance, en 1700, sa succession disputée oppose d'un côté Louis XIV qui soutient Philippe d' Anjou, futur Philippe V et de l'autre, une coalition où l'on retrouve notamment, l'Angleterre, l' Autriche et la Hollande.

Débutent alors la Guerre de Succession d' Espagne dont Malplaquet sera l'épisode le plus sanglant. Plus de 30 000 morts dans une bataille à l'issue incertaine où l' Histoire retiendra les noms du Maréchal de Villars et Boufflers du côté français et le duc de Marlborough (le "Malbrouk" de la célèbre chanson) du côté anglais. (voir les détails historiques à la suite article de G. Collet).

Lorsque nous sommes allés photographier à Taisnières sur Hon, j'ai demandé au secrétaire s'ils avaient autre chose que les registres d'état-civil. Il nous a posé un carton sur la table, et nous a dit d'y regarder. J'y ai trouvé ceci :

Donation par Monsieur DEBRIER Hippolyte et ses enfants à la commune de Taisnières sur Hon

Du 10 septembre 1909

Par devant Me **Albert TRECA** notaire à la résidence de Bavay, Nord, soussigné

Ont comparu

1° M **DEBRIER (Hippolyte)**, ancien notaire propriétaire, Mme **HANNECART (Evelina Maria)**, son épouse, de lui autorisée demeurant ensemble à Taisnières sur Hon

2° M **DEBRIER (Léon)**, célibataire majeur, ingénieur à Hautmont

3° Mlle **DEBRIER (Germaine)**, célibataire, majeure, sans profession, demeurant à Taisnières sur Hon

4° M **DEBRIER (Edouard)**, célibataire, majeur, agriculteur, demeurant au même lieu

5° M **DEBRIER (Albert-André)**, célibataire, majeur, ingénieur agronome, demeurant au dit lieu

Lesquels ont, par ces présentes, fait donation entre vifs et irrévocable

A la commune de Taisnières sur Hon, département du Nord.

Ce qui est accepté pour elle par M PATURE Albert, cultivateur demeurant à Taisnières sur Hon ici présent agissant en qualité de maire de la dite commune et comme étant autorisé aux fins des présentes par le Conseil Municipal de cette commune dans la séance du deux septembre courant ainsi déclaré

Un are de terrain à prendre pour tenir à la route de Bavay à Mons et au surplus de la pièce de trois autres côtés dans une terre située au territoire de Taisnières sur Hon, lieu-dit le Saule figurant au cadastre sous le numéro 458 de la section A

Dans l'état où se trouve cette parcelle sans aucune exception ni réserve et avec garantie de la contenance ex-

primée.

Origine de la propriété

La parcelle vendue fait partie des biens qui ont été adjugés à M et Mme DEBRIER-HANNECART pour l'usufruit pour eux et le survivant d'eux, à Messieurs DEBRIER Léon, Edouard, Albert-André, à Mlle DEBRIER Germaine, comparants, et à Mlle DEBRIER Valentine alors mineure, leurs cinq enfants pour la nue propriété des héritiers de M COSSE de Sémeries (Edmond Joseph Alfred) décédé à Taisnières sur Hon aux termes d'un procès verbal d'adjudication sur licitation dressé par M Alfred TRECA, prédécesseur immédiat de M Albert TRECA notaire soussigné le vingt quatre juillet mil huit cent quatre vingt six

Mlle DEBRIER Valentine est décédée intestat et sans postérité à Taisnières sur Hon le cinq juin mil huit cent quatre vongt dix sept, laissant pour héritiers savoir:

M et Mme DEBRIER-HANNECART ses père et mère conjointement par moitié soit chacun pour un quart, Ms DEBRIER Léon, Edouard, Albert-André et Mlle DEBRIER Germaine ses quatres frères et soeur germains, comparants ensemble et conjointement pour l'autre moitié.

Suivant acte passé devant le dit Me Alfred TRECA le neuf août mil huit cent quatre vingt dix sept, M DEBRIER Hippolyte comparant a fait donation entre vifs à titre de partage anticipé à Ms DEBRIER Léon, Edouard et Albert-André et à Mlle DEBRIER Germaine ses quatre enfants, comparants, du un vingtième lui appartenant par suite du décès de Mlle DEBRIER Valentine sa fille, dans la nue propriété des immeubles provenant de l'adjudication sus rappelée du vingt quatre juillet mil huit cent quatre vingt six

Il a été stipulé dans cet acte que les donataires auraient la propriété de la portion d'immeubles donnée à partir du jour de l'acte et qu'ils en prendraient la jouissance à compter du jour du décès du survivant de M et Mme DEBRIER-HANNECART

En raison de cet usufruit M DEBRIER a interdit aux donataires comme il l'avait déjà fait dans le procès verbal d'adjudication précité du vingt quatre juillet mil huit cent quatre vingt six, de vendre, aliéner ou hypothéquer jusqu'à son décès et celui de son épouse tout ou partie des biens compris dans la donation, à peine de nullité des ventes, aliénations ou hypothèques.

Il résulte de ce qui précède que la parcelle de terrain donnée appartient pour un vingtième en pleine propriété et jouissance à Mme DEBRIER-HANNECART, et pour le surplus en nue propriété conjointement et indivisément à Ms DEBRIER Léon, Edouard et Albert-André et à Mlle DEBRIER Germaine comparants.

L'intervention de M et Mme DEBRIER-HANNECART à la présente vente a pour objet de transmettre la parcelle de terrain donnée à la commune de Taisnières sur Hon d'une manière immuable.

Garantie

Cette donation est faite avec garantie solidaire de la part des donateurs de tous troubles, évictions et autres empêchements quelconques, les donateurs s'y obligeant expressément

Transmission de propriété et Jouissance

La commune de Taisnières sur Hon aura la pleine propriété et jouissance de la parcelle donner à compter d'aujourd'hui, sans charge de bail

Impôts

Elle acquittera les impôts de toute nature auxquels ladite parcelle est et pourra être assujettie à partir du premier janvier mil neuf cent dix

Servitudes

Elle supportera les servitudes passives, apparentes et occultes, continues ou discontinues pouvant grever la dite parcelle sauf à s'en défendre et à profiter de celles actives, s'il en existe, à ses risques et périls et sans que cette stipulation puisse conférer à des tiers plus de droits que ceux qu'ils pourraient avoir en vertu de la loi ou de titres réguliers non prescrits

Charges et conditions

Cette donation est faite à la condition par la commune de Taisnières sur Hon

1° Que la parcelle donnée serve d'emplacement à perpétuité au monument commémoratif de la bataille de Malplaquet

2° Qu'elle devienne la propriété de la commune dont dépendra Malplaquet dans le cas où ce hameau viendrait à devenir indépendant de la commune de Taisnières sur Hon

Pour la perception du droit d'enregistrement les parties évaluent la parcelle donnée à un revenu annuel, impôts compris, de un franc quarante centimes

Pour l'exécution des présentes, les parties élisent domicile en l'étude du dit Me Albert TRECA

Dont acte

Fait et passé à Taisnières sur Hon, hameau de Malplaquet, au château du Blairon

L'an mil neuf cent neuf, le dix septembre

En présence de Ms LECOCQ Gaston et Raoul, tous deux peintres demeurant à Hon Hergies

Témoins instrumentaires requis conformément à la loi

Et après lecture faite, les parties ont signé avec les témoins et le notaire. La lecture du présent acte par Me TRECA et la signature par les parties ont eu lieu en la présence réelle des deux témoins instrumentaires.

Enregistré à Bavai le seize septembre mil neuf cent neuf, folio 13, case 12, reçu à treize francs cinquante centimes pour cent, sans décimes, cinq francs quarante centimes (signé Cauchy). Pour expédition conforme.

Colette FRANCOIS



Louis XIV et la difficile succession d'Espagne. La Bataille de Malplaquet.

Nota : Au moment où nous rédigeons cet article, se mettent en place les cérémonies de commémoration du tricentenaire de cet affrontement particulièrement meurtrier.

Les personnes intéressées par les détails de la Bataille de Malplaquet peuvent visiter le Musée du 11 septembre 1709 à Bavay, consulter le site Internet (carte et analyse des combats), et apprécier le travail de Monsieur Arthur BARBERA sur ce sujet..

"Quelle joie !..sire...il n'y a plus de Pyrénées"...

Attribuée à Castel dos Rios, ambassadeur d'Espagne à Versailles, reprise dans le "Mercure Galant", parfois attribuée au Roi-soleil lui-même, cette phrase est lourde de conséquences : elle marque le début d'un ensemble de menées diplomatiques dont l'issue sera la dernière guerre de Louis XIV : la "Succession d'Espagne"...

Nous sommes le 16 novembre 1700...

Le Roi d'Espagne Charles II, triste rejeton d'une branche de la dynastie des Habsbourg minée par la consanguinité et l'hérédité syphilitique est mort depuis le 1er novembre. L'Espagne, bien que puissance coloniale de premier ordre, est dans une situation économique et financière catastrophique et partout règne la corruption.

Mort sans descendance, il a cependant laissé un testament dans lequel il désigne comme son successeur le petit-fils de Louis XIV, le duc Charles d'Anjou. Camouflet pour la Maison d'Autriche qui se voit ainsi évincée de la succession, au profit de la Maison cousine des Bourbons de France !..

Lorsque Louis XIV déclare : *"... Messieurs, voici le roi d'Espagne ! La naissance l'appelait à cette couronne, le feu roi aussi par son testament.." puis au jeune duc alors âgé de 17 ans : « Soyez bon Espagnol, c'est votre premier devoir ; mais souvenez-vous que vous êtes né Français, pour entretenir l'union entre les deux nations ; c'est le moyen de les rendre heureuses et de conserver la paix en Europe »* il sait qu'en fait de paix, il mène l'Europe à la guerre..

L'accession au trône de Charles d'Anjou sous le nom de Philippe V d'Espagne, outre l'opposition "dynastique" de l'Autriche, montre trois dangers induits par la succession :

Le premier est économique : une union coloniale franco-espagnole rivale du commerce Anglais et Hollandais aux Amériques et en Afrique.

Le deuxième est stratégique : le roi d'Angleterre, Guillaume III d'Orange est également gouverneur (Stathouder) des Provinces Unies Espagnoles. Ces dernières sont convoitées par Louis XIV, (avec la Belgique, le Luxembourg, la Lorraine, la Franche-Comté et la Savoie...), de plus, appuyé par le Pape dans sa croisade contre les Protestants anglais et hollandais...

Le troisième est politique : Philippe V, roi d'Espagne reste héritier direct de la couronne de France. Nous ne serions pas très loin, à terme, d'une reconstitution de l'empire de Charles Quint, cette fois au profit de la France.

Le conflit est donc inévitable...

Il s'engage le 13 mai 1702, à la suite d'une coalition formée à La Haye sous le nom de "Grande Alliance". Elle réunit l'Autriche, les Provinces Unies, l'Angleterre, la Prusse, puis plus tard, le Portugal le Danemark et la Savoie contre l'Espagne et la France aidée de l'Electeur de Bavière et celui de Cologne. Il ne se terminera qu'en 1714 après les traités d'Utrecht et Rastatt, soit après 10 années de guerre et 2 années de négociations.

Au plan des effectifs, l'avantage est à la coalition, soit 250 000 hommes et 300 vaisseaux, contre 200 000 hommes et 100 vaisseaux du côté franco-espagnol.

A la Cour, on est persuadé de l'invincibilité des troupes françaises, confiant dans son éclat militaire et en la qualité de ses Chefs. On se posera bientôt des questions quand on aura connaissance du désastre de 3 défaites consécutives et sans appel.

Louis XIV, vieillissant - il meurt en 1715 - consulte de plus en plus Mme de Maintenon.

A-t-il fait le bon choix avec le *Maréchal de Tallard*, un courtisan, pour diriger la bataille de Blenheim, le 13 août 1704 en Bavière ? La presque totalité de l'armée française y est détruite...

Même question avec le choix du *Maréchal de Villeroy*, autre général-courtisan, lors de la campagne des Pays-Bas Espagnols, à Ramillies, près de Namur en 1706 où nous capitulons malgré la supériorité de notre armée.

Le choix du *Maréchal de Vendôme*, un véritable chef de guerre, aurait pu nous éviter la troisième défaite, le 11 juillet 1708, à Audenarde en Flandre. Mais il lui fallut se soumettre aux reculs du duc de Bourgogne, petit-fils de Louis XIV, promu pour l'occasion à la tête des opérations.

En cas d'attaque du royaume sur ses frontières du Nord, "On..." ne se fait pas de souci... "On..." a confiance dans le "pré carré" et les ouvrages défensifs de Monsieur de Vauban selon l'adage de l'époque : "*ville fortifiée par Vauban, ville imprenable...*"

Cependant, Lille, notre principale citadelle, la mieux conçue, tombe en août 1708 !...

Les français prennent alors conscience de la valeur des deux Chefs exceptionnels qui commandent en face.

Le premier est le Prince Eugène de Savoie, un français à qui Louis XIV n'a pas voulu confier de commandement et qui, humilié, s'est mis au service de l'Autriche. Après Lille, le Prince de Savoie se rapproche du but qu'il s'est fixé : revenir un jour à Versailles, face au roi de France, "*l'arme à la main...*" venger son honneur, celui de la Maison de Savoie et celui de sa mère compromise (à tort ou à raison ?...) dans "l'affaire des poisons".

Le second est le célèbre John Churchill, 1er duc de Marlborough, ancêtre de Winston Churchill.

Excellents stratèges, les deux Commandants ont réussi des coups tactiques imparables sur les champs de bataille grâce à leur art de la guerre et leur habile coordination. Le roi de France doit se rendre à l'évidence : ses armées sont défaites et ses défenses bousculées. Il tente une dernière offensive d'envergure... C'est l'échec.

Cette fois, les alliés sont à Mons, Quiévrain, Givry et sur notre frontière avec 100 000 hommes. Louis XIV tente de négocier une paix raisonnable, mais les conditions dictées par l'Autriche sont humiliantes : destituer Philippe V, le chasser de son trône et y mettre un Habsbourg. En 1709, nous sommes très près de l'hallali.

Ce qui va suivre est donc d'une importance considérable. La France est toujours la première puissance d'Europe et un européen sur quatre est français... mais cette fois, l'Europe entière est liguée contre elle !... Alors... peut-on encore sauver le royaume ?... peut-on espérer un nouveau Rocroi ?... Où et quand sera l'ultime "Rendez-Vous" ?

Ce sera le 11 septembre 1709 à MALPLAQUET... un petit hameau du Bavaisis totalement inconnu de Versailles et, a fortiori, de la "stratégie de cabinet" qui prévaut alors... Mais n'oublions pas que le roi connaît sa frontière de Hainaut. Il est venu en personne visiter les travaux de fortification de Maubeuge, a logé à Maroilles, s'est peut-être arrêté à Aymeries chez son maître d'oeuvre Pierre Bady... Lille tombée, alors pourquoi pas Maubeuge Le Quesnoy et Landrecies... La porte serait ainsi ouverte pour une invasion de la France.

Face à Marlborough, Louis XIV a nommé le Maréchal de Villars, le seul Commandant que l'anglais n'a jamais battu. Les deux hommes se connaissent. La stratégie de l'un est bien connue de l'autre... Villars peut compter sur un autre Maréchal de France à la tête de ses troupes. Il s'agit de Louis François de Boufflers. Ce dernier s'est déjà affronté à Marlborough et à Eugène de Savoie durant le siège de Lille. Il est alors âgé de 65 ans. Il décédera 2 ans plus tard.

Le problème pour Villars est de tenir le moral de ses troupes qui portent le poids de trois défaites, et qui ne sont que 70 000 hommes et 60 canons, contre 110 000 combattants et 80 canons donc bien inférieurs en

nombre et en logistique. La stratégie s'impose d'elle-même. Pas question d'affronter en terrain ouvert, il faut "attendre" l'ennemi. L'armée française abat les arbres, creuse des fossés et lève des talus reliés par des chaînes. Ce système défensif porte le nom de fortification "à redans".

L'espace de bataille concernera 7 villages : Blaregnies - Aulnois - Petit-Dour - Blangies - Athis - Taisnières sur Hon et son hameau de Malplaquet. Le premier à connaître le feu est Sars-la-Bruyère que les anglais bombardent à l'aube. Le point de mire est l'église pour que la fumée donne le signal général de l'assaut. Un "Oradour sur Glane" avant la lettre, puisque 57 personnes qui assistent alors à la messe périssent brûlées.... Premières victimes...

Des victimes par milliers (plus de 33 000 hommes tués ou blessés en un jour), c'est ce que l'Histoire a retenu de ce l'on appelle la "Bataille de Malplaquet". A l'exception de Boufflers, tous les commandants sont blessés : Marlborough qui convient de "l'effroyable boucherie" du champ de bataille, Eugène de Savoie blessé à deux reprises, et surtout Villars, le genou fracassé par une balle alors qu'il tente de protéger son centre coupé en deux par la cavalerie ennemie.

Stratégiquement, sur le terrain, Marlborough a encore gagné mais il est stoppé dans son avance. Boufflers ne s'est pas rendu et a effectué un repli en bon ordre vers Bavay, Le Quesnoy et Valenciennes. Il peut encore tenir et se battre. Les pertes alliées sont le double de celles des français et le moral adverse a baissé.

Hasard de l'Histoire ?... La météo viendra, si l'on peut dire, à notre secours... Un hiver des plus rigoureux, le "terrible hiver 1709" va fortement freiner les possibilités de ravitaillement et de cantonnement de l'ennemi. Une vague de froid jamais connue paralyse l'Europe jusqu'au mois de Mars. Le 6 janvier on enregistre -23°C à Paris et la Seine est gelée. Devant la disette Louis XIV fait fondre sa vaisselle en or, imité par ses courtisans...

Pour la coalition, le projet d'invasion du royaume de France est repoussé, ce qui constitue, en dernière analyse, une défaite tactique irréparable.

Villars, guéri de sa blessure, mettra un point final à Denain en 1712, contre Eugène de Savoie. Quant à Marlborough, il sera destitué entre temps. Les Anglais et Hollandais se brouilleront pour de sombres démêlés diplomatiques...

MALPLAQUET illustre la ténacité des troupes françaises et sauve "*in extremis*" un royaume sur lequel s'éteignent lentement les derniers rayons de ce que fut l'emblème d'un monarque inégalé.

De cette Succession d' Espagne, nous retiendrons aussi des conclusions qui perdurent

- Gibraltar est toujours une possession de sa Majesté Britannique. Ce territoire espagnol est pris de force par les forces anglo-néerlandaises en 1704 et sa propriété reconnue par l'Espagne par les traités d' Utrecht de 1713.

- Philippe V, petit-fils de Louis XIV, a pour descendance très officielle, l'actuel 42ème Roi d' Espagne, JUAN CARLOS 1er (de Bourbon).

Difficile, longue, mais combien intéressante que cette "Succession d' Espagne" !.....

Gérald COLLET.



Liste d'ascendance de Paulette Longuet.

546 Personnes - Les dates en rose sont les actes possédés.

Sosa	Nom	°	Lieu °	Conjoint	Date X	Lieu x	†	Lieu †	Age
Génération 1									
1	LONGUET Paulette			FARRIS Marcel					
Génération 2									
2	LONGUET Albert	08.04.1899	Anor 59	CANIVET Rolande	30.07.1927	Anor 59	07.01.1973	Nanterre 92	74
3	CANIVET Rolande	24.05.1905	Anor 59	LONGUET Albert	30.07.1927	Anor 59	27.08.1995	Neuf-Marché 76	90
Génération 3									
4	LONGUET Jules Eugène	25.01.1867	Anor 59	LABALOUÉ Julia	11.10.1890	Anor 59	07.09.1917	Anor 59	50
5	LABALOUÉ Julia	20.03.1865	Hirson 02	LONGUET Jules Eugène	11.10.1890	Anor 59	08.07.1910	Anor 59	45
6	CANIVET Gaston	12.04.1872	Anor 59	DAUBERCIES Berthe	12.05.1900	Anor 59	31.05.1943	Anor 59	71
7	DAUBERCIES Berthe	06.08.1879	Anor 59	CANIVET Gaston	12.05.1900	Anor 59	11.01.1928	Anor 59	49
Génération 4									
8	LONGUET Camille	12.06.1843	Anor 59	PERLAUT Victoire	04.07.1864	Anor 59	07.07.1926	Anor 59	83
9	PERLAUT Victoire	27.11.1843	Anor 59	LONGUET Camille	04.07.1864	Anor 59	11.10.1926	Anor 59	83
10	LABALOUÉ Emile Joseph	21.08.1840	Anor 59	DURIEUX Armançe	15.10.1864	Hirson 02	10.06.1890	Anor 59	50
11	DURIEUX Armançe	13.11.1841	Hirson 02	LABALOUÉ Emile Joseph	15.10.1864	Hirson 02	28.11.1911	Anor 59	70
12	CANIVET Victor	18.08.1841	Anor 59	LEJEUNE Marie Aimée	03.06.1871	Solre le Chât. 59	1917	Anor 59	76
13	LEJEUNE Marie Aimée	10.03.1846	Solre le Chât. 59	CANIVET Victor	03.06.1871	Solre le Chât. 59			
14	DAUBERCIES Victor Hypolyte	09.04.1848	Anor 59	HOSSELET Valérine Victoire	11.06.1869	Anor 59	28.08.1917	Anor 59	69
15	HOSSELET Valérine Victoire	19.11.1849	Anor 59	DAUBERCIES Victor Hypolyte	11.06.1869	Anor 59			
Génération 5									
16	LONGUET César	15.10.1812	Anor 59	GOMET Augustine	27;08;1838	Anor 59	03.11.1855	Anor 59	43
17	GOMET Augustine	02./10.1820	Anor 59	LONGUET César	27.08.1838	Anor 59	17.12.1855	Anor 59	35
18	PERLAUT Eugène	04.02.1821	Anor 59	DAUBERCIES Flore	28.02.1843	Anor 59			
19	DAUBERCIES Flore	21.07.1822	Anor 59	PERLAUT Eugène	28.02.1843	Anor 59	12.04.1879	Anor 59	57
20	LABALOUÉ Jean Noël	26.12.1808	Grivegnée Belg	LAMART Antoinette	10.12.1830	Anor 59	02.03.1860	Anor 59	52
21	LAMART Antoinette	14.02.1806	Anor 59	LABALOUÉ Jean Noël	10.12.1830	Anor 59	04.02.1871	Anor 59	65
22	DURIEUX Narcisse	28.01.1816	Hirson 02	ELOY Hortance	15.05.1839	Hirson 02			
23	ELOY Hortance	07.08.1817	Mondrepuis 02	DURIEUX Narcisse	15.05.1839	Hirson 02	1875		58
24	CANIVET Pierre Joseph	18.12.1797	Anor 59	BERTIAUX M. Catherine	07.03.1819	Anor 59	08.06.1880	Anor 59	83
25	BERTIAUX M.Catherine	13.06.1798	Anor 59	CANIVET Pierre Joseph	07.03.1819	Anor 59	03.04.1877	Anor 59	79
26	LEJEUNE Pierre François	04.11.1818	Nalines Belg	SALIGNON Julie	12.01.1846	Solre le Chât.59	02.08.1882	Solre le Chât.59	64
27	SALIGNON Julie	17.01.1827	Solre le Chât.59	LEJEUNE Pierre François	12;01;1846	Solre le Chât.59	10.06.1885	Solre le Chât.59	58
28	DAUBERCIES Victor Joseph	04.01.1818	Anor 59	ROLAND Aurore Joseph	04.12.1843	Anor 59	23.07.1901	Anor 59	83
29	ROLAND Aurore Joseph	07.11.1820	Anor 59	DAUBERCIES Victor Joseph	04.12.1843	Anor 59	09.03.1858	Anor 59	30
30	HOSSELET Victor Joseph	19.11.1822	Anor 59	ROLAND Joséphine	15.05.1848	Anor 59	12.10.1899	Anor 59	77
31	ROLAND Joséphine	14.03.1828	Anor 59	HOSSELET Victor Joseph	15.05.1848	Anor 59			

Sosa	Nom	°	Lieu °	Conjoint	Date X	Lieu x	†	Lieu †	Age
Génération 6									
32	LONGUET Jean Philippe	21.11.1777	Anor 59	HARDY Julienne Nathalie	05.10.1808	Anor 59	14.05.1832	Anor 59	55
33	HARDY Julienne Nathalie	15.11.1785	Anor 59	LONGUET Jean Philippe	05.10.1808	Anor 59	20.03.1858	Anor 59	73
34	GOMET Simon Antoine	24.09.1795	Anor 59	DERNIWEZ Rosalie	11.09.1818	Anor 59	09.12.1859	Anor 59	66
35	DERNIWEZ Rosalie	16.09.1795	Anor 59	GOMET Simon	11.09.1818	Anor 59	15.04.1827	Anor 59	32
36	PERLAUT Grégoire Joseph	12.03.1788	Anor 59	DAUBERCIES Amélie Joseph	25.07.1808	Anor 59	03.04.1853	Anor 59	65
37	DAUBERCIES Amélie Joseph	20.11.1789	Anor 59	PERLAUT Grégoire Joseph	25.07.1808	Anor 59	29.01.1845	Anor 59	56
38	DAUBERCIES Victor Joseph	20.01.1796	Anor 59	DARGENT Amélie Julie	25.12.1819	Anor 59	23.05.1861	Anor 59	65
39	DARGENT Amélie Julie	29.01.1797	Anor 59	DAUBERCIES Victor Joseph	25.12.1819	Anor 59	23.07.1881	Anor 59	84
40	LABALOUÉ Henri Pierre	04.09.1771	Sorée Belgique	THOMAS Marie Catherine			16.04.1839	Anor 59	68
41	THOMAS Marie Catherine	1782	Grivegnée.Belg	LABALOUÉ Henri Pierre			02.01.1818	Anor 59	34
43	LAMART Marie Thérèse	05.09.1778	Anor 59				03.03.1851	Anor 59	72
44	DURIEUX Jacques Joseph	18.09.1782	Anor 59	MAHIEUX Marie Joseph	18.02.1801	Hirson 02	15.04.1850	Hirson 02	68
45	MAHIEUX Marie Joseph	09.01.1778	Neuvelmaison 02	DURIEUX Jacques Joseph	18.02.1801	Hirson 02	31.12.1853	Hirson 02	75
46	ELOY Jean Joseph	15.06.1780	Fontain.Lev.Belg	BOULVAIN Marie Joseph	1810	Fontaine Lev.Bel	03.02.1853	Hirson 02	73
47	BOULVAIN Marie Joseph		Mondrepuis 02	ELOY Jean Joseph	1810	Fontaine Lev.Bel	03.02.1833	Hirson 02	
48	CANIVET Jean Baptiste	07.01.1772	Eppe Sauvage 59	MEUNIER Marie Joseph	18.08.1798	Anor 59	23.06.1844	Anor 59	72
49	MEUNIER Marie Joseph	29.12.1773	Anor 59	CANIVET Jean Baptiste	18.08.1798	Anor 59	15.02.1847	Anor 59	74
50	BERTIAUX Jean Pierre	1759	Charleroi Belg	LAROSE Marie Joseph	02.10.1794	Anor 59	11.03.1826	Anor 59	67
51	LAROSE Marie Joseph	08.02.1774	Anor 59	BERTIAUX Jean Pierre	02.10.1794	Anor 59	04.04.1847	Anor 59	73
52	LEJEUNE Jean Martin	30.12.1782	Jamioulx Belg	BEAURIN Marie Catherine	02.09.1810	Nalannes Belg			
53	BEAURIN Marie Catherine	20.06.1786	Nalannes Belg	LEJEUNE Jean Martin	02.09.1810	Nalannes Belg			
55	SALIGNON Catherine Albertine	08.04.1807	Solre le Château				16.01.1888	Anor 59	80
56	DAUBERCIES Victor Joseph	05.11.1791	Anor 59	BUISSET Victoire Catherine	06.01.1813	Anor 59			
57	BUISSET Victoire Catherine	07.02.1795	Anor 59	DAUBERCIES Victor Joseph	06.01.1813	Anor 59			
58	ROLAND Pierre Joseph	30.05.1790	Anor 59	LEPORCQ Nathalie	28.03.1811	Anor 59	10.07.1839	Anor 59	49
59	LEPORCQ Nathalie	19.10.1787	Anor 59	ROLAND Pierre Joseph	28.03.1811	Anor 59	09.02.1860	Anor 59	72
60	HOSSELET Félix Jean	21.03.1797	Anor 59	NAMUR Thérèse	25.04.1819	Anor 59	26.11.1860	Anor 59	63
61	NAMUR Thérèse	11.02.1790	Anor 59	HOSSELET Félix Jean	25.04.1819	Anor 59	17.02.1872	Anor 59	82
62	ROLAND Louis Joseph	11.04.1796	Anor 59	PERLAUT Désirée	10.11.1819	Anor 59	23.11.1882	Anor 59	86
63	PERLAUT Désirée	03.01.1799	Anor 59	ROLAND Louis Joseph	10.11.1819	Anor 59	18.05.1873	Anor 59	75
Génération 7									
64	LONGUET Nicolas Joseph	27.09.1746	Anor 59		22.03.1769	Anor 59	08.10.1802	Anor 59	56
65	DELLOUE Marie Marguerite	21.07.1743	Anor 59	LONGUET Nicolas Joseph	22.03.1769	Anor 59	26.12.1824	Anor 59	81
66	HARDY Nicolas Antoine	04.06.1757	Anor 59	LOBET Marie Joseph	03.05.1778	Anor 59	25.10.1843	Anor 59	86
67	LOBET Marie Joseph	31.03.1759	Anor 59	HARDY Nicolas Antoine	03.05.1778	Anor 59	26.10.1843	Anor 59	84
68	GOMET Antoine	30.01.1761	Anor 59	LEMPEREUR Dieudonnée	06.10.1794	Wallers Trelon 59	14.11.1847	Anor 59	86

Sosa	Nom	°	Lieu °	Conjoint	Date X	Lieu x	†	Lieu †	Age
Génération 7 suite...									
69	LEMPEREUR Dieudonnée	03.04.1756	Baives 59	GOMET Antoine	06.10.1794	Walleris Trelon 59	13.03.1847	Anor 59	91
77	DERNIWEZ Antoine Joseph	1749		DUPONT Marie Catherine	14.09.1789	Anor 59	21.03.1821	Anor 59	72
71	DUPONT Marie Catherine	21.09.1766	Anor 59	DERNIWEZ Antoine Joseph	14.09.1789	Anor 59	19.05.1811	Anor 59	45
72	PERLAUT Pierre Joseph 126	1764		LAROSE Marie Josephine	04.09.1787	Anor 59	19.05.1838	Anor 59	74
73	LAROSE Marie Josephine 127	24.05.1764	Anor 59	PERLAUT Pierre Joseph	04.09.1787	Anor 59	16.08.1848	Anor 59	84
74	DAUBERCIES François Joseph	06.04.1752	Anor 59	MEUNIER Marie Thérèse	02.07.1780	Anor 59	01.01.1812	Anor 59	60
75	MEUNIER M.Joseph Thérèse	02.02.1758	Anor 59	DAUBERCIES François Joseph	02.07.1780	Anor 59	23.11.1820	Anor 59	62
76	DAUBERCIES Jean Baptiste	24.01.1768	Anor 59	BAIVIER Amélie	20.05.1792	Anor 59	07.10.1851	Anor 59	83
77	BAIVIER Amélie	27.05.1771	Anor 59	DAUBERCIES Jean Baptiste	20.05.1792	Anor 59	05.04.1842	Anor 59	71
78	DARGENT Jean Joseph	04.03.1756	Anor 59	GOULART Marie Louise	07.05.1787	Anor 59	04.09.1800	Anor 59	45
79	GOULART Marie Louise	1766		DARGENT Jean Joseph	07.05.1787	Anor 59	12.11.1822	Anor 59	56
80	LABALOUÉ Jean Jacob		Belgique	DESIMONT Marie					
81	DESIMONT Marie			LABALOUÉ Jean Jacob					
86	LAMART Pierre Joseph	21.04.1751	Anor 59	BUISSET Marie Anne			07.01.1801	Anor 59	50
87	BUISSET Marie Anne	23.03.1753	Anor 59	LAMART Pierre Joseph			09.01.1798	Anor 59	45
88	DURIEUX Pierre	24.01.1755	Hirson 02	DEZ Marie Joseph					
89	DEZ Marie Joseph	14.09.1758	Anor 59	DURIEUX Pierre					
90	MAHIEUX Nicolas Joseph	1743	Any Mart.Rieux 02	DELARBRE Marie Joseph			23.08.1807	Hirson 02	64
91	DELARBRE Marie Joseph			MAHIEUX Nicolas Joseph					
92	ELOY Bénoni Joseph	1750	Fontaine LéV Belg	HENON Marie Joseph	1778	Fontaine LéV ; Belg			
93	HENON Marie Joseph	1750	Fontaine LéV Belg	ELOY Benoni Joseph	1778	Fontaine LéV ; Belg			
96	CANIVET Pierre	10.06.1744	Eppe Sauvage 59	MOUVET Marie Célestine	10.11.1766	Eppe Sauvage 59	08.06.1816	Eppe Sauvage 59	72
97	MOUVET Marie Célestine	31.12.1736	Eppe Sauvage 59	CANIVET Pierre	10.11.1766	Eppe Sauvage 59	28.09.1815	Eppe Sauvage 59	79
98	MEUNIER Nicolas Joseph	28.08.1733	Anor 59	LABIWEZ Marie Joseph	23.10.1763	Anor 59	06.11.1811	Anor 59	78
99	LABIWEZ Marie Joseph	05.05.1734	Anor 59	MEUNIER Nicolas Joseph	23.10.1763	Anor 59	12.12.1811	Anor 59	77
100	BERTIAUX Pierre François			EVARD Marie Joseph					
101	EVARD Marie Joseph			BERTIAUX Pierre François					
102	LAROSE Jacques Joseph	20.06.1745	Anor 59	LAMBOUT Marie Marguerite	24.05.1767	Anor 59	13.09.1794	Anor 59	49
103	LAMBOUT Marie Marguerite	01.02.1745	Fourmies 59	LAROSE Jacques Joseph	24.05.1767	Anor 59	05.07.1827	Anor 59	92
104	LEJEUNE François Nicolas			MICHE Aldegonde Joseph					
105	MICHE Aldegonde Joseph			LEJEUNE François Nicolas					
106	BEAURIN Toussaint Joseph			LEBRUN Marie Louise					
107	LEBRUN Marie Louise			BEAURIN Toussaint Joseph					
110	SALIGNON Louis Joseph Noel	25.12.1778	Solre le Château	ANCELOT Angélique	12.01.1804	Solre le Château	19.08.1831	Solre le Château	53
111	ANCELOT Angélique	07.02.1779	Solre le Château	SALIGNON Louis Joseph Noel	12.01/1804	Solre le Château	28.02.1861	Solre le Château	82

Sosa	Nom	°	Lieu °	Conjoint	Date X	Lieu x	†	Lieu †	Age
Génération 7 suite...									
112	DAUBERCIES Nicolas Joseph	13.10.1750	Anor 59	DERNIWEZ Marie Marguerite	08.06.1778	Anor 59	17.12.1829	Wignehies 59	79
113	DERNIWEZ Marie Marguerite	25.11.1756	Anor 59	DAUBERCIES Nicolas Joseph	08.06.1778	Anor 59	05.02.1808	Anor 59	52
114	BUISSET Louis Hubert	25.08.1751	Anor 59	DUPONT Marie Catherine	03.12.1792	Anor 59	08.12.1827	Anor 59	76
115	DUPONT Marie Catherine	1755	Momignies Belg	BUISSET Louis Hubert	03.12.1792	Anor 59	31.01.1831	Anor 59	76
116	ROLAND Pierre Joseph 250	18.01.1750	Anor 59	CARNIAUX Marie Jh Catherine	23.11.1781	Anor 59	05.04.1825	Anor 59	75
117	CARNIAUX Marie Jh Catherine 251	1749	Rombies 59	ROLAND Pierre Joseph	23.11.1781	Anor 59	22.02.1829	Anor 59	80
118	LEPORCQ Nicolas François			BOUCHER Marie Anne	02.05.1779	Anor 59	31.05.1801	Anor 59	46
119	BOUCHER Marie Anne	15.02.1758	Anor 59	LEPORCQ Nicolas François	02.05.1779	Anor 59	12.04.1823	Anor 59	65
120	HOSSELET Félix Joseph	30.06.1761	Féron 59	GOMET Marie Catherine	14.08.1796	Anor 59	10.08.1827	Anor 59	66
121	GOMET Marie Catherine	20.08.1771	Anor 59	HOSSELET Félix Joseph	14.08.1796	Anor 59	28.03.1805	Anor 59	34
122	NAMUR Louis	1758	Beauwelz Belg	LEROY Marie Angélique	16.05.1786	Anor 59	06.03.1827	Anor 59	69
123	LEROY Marie Angélique	1761		NAMUR Louis	16.05.1786	Anor 59	25.04.1807	Anor 59	46
125	ROLAND Marie Joseph	25.01.1773	Anor 59						
126	PERLAUT Pierre Joseph 72	1764		LAROSE Marie Josephine	04.09.1787	Anor 59	19.05.1838	Anor 59	74
127	LAROSE Marie Josephine 73	24.05.1764	Anor 59	PERLAUT Pierre Joseph	04.09.1787	Anor 59	16.08.1848	Anor 59	84
Génération 8									
128	LONGUET Nicolas Joseph	11.05.1707	Anor 59	DUPONT Marie Antoinette	16.09.1732	Anor 59	14.12.1779	Anor 59	72
129	DUPONT Marie Antoinette	04.11.1711	Anor 59	LONGUET Nicolas Joseph	16.09.1732	Anor 59	22.07.1750	Anor 59	39
130	DELLOUE Jean Baptiste	03.08.1707	Anor 59	MEUNIER Marie Françoise	02.07.1734	Anor 59	26.11.1793	Anor 59	86
131	MEUNIER Marie Françoise	21.12.1711	Anor 59	DELLOUE Jean Baptiste	02.07.1734	Anor 59	17.01.1752	Anor 59	40
132	HARDY Jean Baptiste	23.01.1724	Anor 59	GOULART Marie Catherine	25.11.1756	Anor 59	02.06.1761	Anor 59	37
133	GOULART Marie Catherine	24.06.1725	Anor 59	HARDY Jean Baptiste	25.11.1756	Anor 59	03.09.1785	Anor 59	60
134	LOBET Antoine	22.05.1718	Anor 59	DARGENT Marie Anne	10.08.1751	Anor 59	16.10.1784	Anor 59	62
135	DARGENT Marie Anne	17.01.1717	Anor 59	LOBET Antoine	10.08.1751	Anor 59	21.12.1783	Anor 59	66
136	GOMET Antoine Joseph 242	1736		LECLERC Marie Thérèse	26.06.1759	Anor 59	09.04.1782	Anor 59	46
137	LECLERC Marie Thérèse 243	09.05.1735	Anor 59	GOMET Antoine Joseph	26.06.1759	Anor 59	01.05.1796	Anor 59	61
138	LEMPEREUR Denis	09.05.1703	Eppe Sauvage 59	GERARD Ursmarine	02.02.1737	Eppe Sauvage 59	27.04.1780	Baives 59	77
139	GERARD Ursmarine	12.07.1716	Eppe Sauvage 59	LEMPEREUR Denis	02.02.1737	Eppe Sauvage 59	12.03.1794	Baives 59	78
140	DERNIWEZ Philippe Antoine	05.11.1705	Anor 59	MAREE Marie Louise	07.05.1737	Anor 59	16.12.1774	Anor 59	69
141	MAREE Marie Louise	16.01.1712	Anor 59	DERNIWEZ Philippe Antoine	07.05.1737	Anor 59	15.02.1788	Anor 59	76
142	DUPONT Jacques Philippe			DERNIWEZ Marie Jeanne	08.02.1751	Anor 59			
143	DERNIWEZ Marie Jeanne	12.08.1725	Anor 59	DUPONT Jacques Philippe	08.02.1751	Anor 59	17.08.1799	Anor 59	74
144	PERLAUT Pierre Joseph 252	08.03.1730	Anor 59	GOMET Marie Marguerite	08.09.1755	Anor 59	08.04.1797	Anor 59	66

Sosa	Nom	°	Lieu °	Conjoint	Date X	Lieu x	†	Lieu †	Age
Génération 8 suite...									
145	GOMET Marie Marguerite 253			PERLAUT Pierre Joseph	08.09.1755	Anor 59			
146	LAROSE Jean Baptiste 254	17/07/1741	Anor 59	LAROSE Marie Joseph	25/10/1763	Anor 59	05/06/1826	Anor 59	85
147	LAROSE Marie Joseph 255	26/07/1740	Anor 59	LAROSE Jean Baptiste	25/10/1763	Anor 59	12/07/1820	Anor 59	80
148	DAUBERCIES Jean Baptiste 224	02.01.1711	Anor 59	HARDY Anne Thérèse	29.06.1747	Anor 59	16.01.1763	Anor 59	52
149	HARDY Anne Thérèse 225	18.04.1715	Anor 59	DAUBERCIES Jean Baptiste	29.06.1747	Anor 59	26.06.1803	Anor 59	88
150	MEUNIER Antoine	1726		CULOT Marie Thérèse	07.01.1750	Anor 59	20.02.1806	Anor 59	80
151	CULOT Marie Thérèse	13.05.1723	Anor 59	MEUNIER Antoine	07.01.1750	Anor 59	19.01.1804	Anor 59	81
152	DAUBERCIES Nicaise	06.03.1733	Anor 59	GOMET Marie Albertine	10.05.1762	Anor 59	07.04.1782	Anor 59	49
153	GOMET Marie Aubertine	10.05.1741	Anor 59	DAUBERCIES Nicaise	10.05.1762	Anor 59	04.03.1798	Anor 59	57
154	BAIVIER Jean Joseph	1749		ANSIAUX Marie Thérèse	28.08.1768	Anor 59	10.11.1829	Anor 59	80
155	ANSIAUX M. Anne Thérèse	01.11.1735	Anor 59	DAIVIER Jean Joseph	28.08.1768	Anor 59	02.12.1794	Anor 59	59
156	DARGENT Philippe	23.04.1726	Anor 59	PROVINTE Marie Jeanne	26.11.1755	Anor 59	21.10.1802	Anor 59	76
157	PROVINTE Marie Jeanne	18.04.1727	Forges Belg	DARGENT Philippe	26.11.1755	Anor 59	26.12.1803	Anor 59	78
158	GOULART Etienne Joseph	25.01.1722	Anor 59	PATA Marie Jeanne			19.08.1794	Anor 59	72
159	PATA Marie Jeanne			GOULART Etienne Joseph					
172	LAMART Pierre Antoine	26.01.1718	Anor 59	POIGNARD Marie Joseph	27.08.1743	Anor 59	02.09.1783	Anor 59	65
173	POIGNARD Anne M. Joseph	06.11.1718	Anor 59	LAMART Pierre Antoine	27.08.1743	Anor 59	24.03.1782	Anor 59	64
174	BUISSET Jean Baptiste	03.07.1715	Anor 59	DOCQUIER Marie Catherine	24.08.1739	Anor 59	23.02.1780	Anor 59	65
175	DOCQUIER Marie Catherine	25.07.1711	Anor 59	BUISSET Jean Baptiste	24.08.1739	Anor 59	07.11.1775	Anor 59	64
176	DURIEUX Pierre			MEÛ M. Jeanne Françoise					
177	MEÛ M. Jeanne Françoise			DURIEUX Pierre					
178	DEZ Jean Baptiste			GONTIER Marie Joseph	08.09.1755	Anor 59	30.03.1782	Anor 59	66
179	GONTIER Marie Joseph	08.09.1726	Anor 59	DEZ Jean Baptiste	08.09.1755	Anor 59	16.08.1770	Anor 59	44
180	MAHIEUX Gilles			CHERIEZ Marie Françoise					
181	CHERIEZ Marie Françoise			MAHIEUX Gilles					
192	CANIVET François	07.10.1700	Eppe Sauvage 59	BOUILLET M. Magd Thérèse	11.11.1742	Eppe Sauvage 59	01.05.1778	Eppe Sauvage 59	
193	BOUILLET M. Magd Thérèse	1708	Eppe Sauvage 59	CANIVET François	11.11.1742	Eppe Sauvage 59	27.06.1772	Eppe Sauvage 59	64
194	MOUVET Joseph	21.06.1698	Somzée Belg	MASSOT Marie Magdeleine	26.11.1732	Eppe Sauvage 59	09.09.1760	Eppe Sauvage 59	62
195	MASSOT Marie Magdeleine	12.10.1705	Eppe Sauvage 59	MOUVET Joseph	26.11.1732	Eppe Sauvage 59	05.07.1786	Eppe Sauvage 59	81
204	LAROSE Henri	23/03/1717	Anor 59	LAMART Marie Joseph	26.04.1745	Anor 59	25.09.1779	Anor 59	62
205	LAMART Marie Joseph	30.06.1721	Anor 59	LAROSE Henri	26.04.1745	Anor 59	13.03.1771	Anor 59	50
206	LAMBOUT Anglebert	29.06.1695	Fourmies 59	HAZARD Marie Anne	1731	Fourmies	21.03.1758	Fourmies 59	66
207	HAZARD Marie Anne		Mondrepuis 02	LAMBOUT Anglebert	1731	Fourmies			
220	SALIGNON Henri Louis Joseph	04.01.1738	Solre le Château	FERY Marie Angélique	07.10.1777	Solre le Château	05.08.1796	Solre le Château	58
221	FERY Marie Angélique	04.11.1743	Solre le Château	SALIGNON Henri Louis Joseph 0	07.10.1777	Solre le Château	27.03.1792	Solre le Château	49

Sosa	Nom	°	Lieu °	Conjoint	Date X	Lieu x	†	Lieu †	Age
Génération 8 suite...									
222	ANCELOT Nicolas			DUPONT Augustine					
223	DUPONT Augustine			ANCELOT Nicolas					
224	DAUBERCIES Jean Baptiste 148	02.01.1711	Anor 59	HARDY Anne Thérèse	29.06.1747	Anor 59	16.01.1763	Anor 59	52
225	HARDY Anne Thérèse 225 149	18.04.1715	Anor 59	DAUBERCIES Jean Baptiste	29.06.1747	Anor 59	26.06.1803	Anor 59	88
226	DERNIWEZ Martin Joseph	11.11.1708	Anor 59	BALLEUX Anne Mar Joseph	30.11.1748	Anor 59	29.03.1788	Anor 59	80
227	BALLEUX Anne Mar Joseph	18.05.1715	Anor 59	DERNIWEZ Martin Joseph	30.11.1748	Anor 59	08.01.1787	Anor 59	72
228	BUISSET Jean Joseph	20.02.1718	Anor 59	ROBILLART Marie Antoinette	07.11.1741	Anor 59	12.02.1801	Anor 59	83
229	ROBILLART Marie Antoinette	1715		BUISSET Jean Joseph	07.11.1741	Anor 59	28.01.1787	Anor 59	72
230	DUPONT Jean Baptiste			JOUNIAUX Marie					
231	JOUNIAUX Marie			DUPONT Jean Baptiste					
232	ROLAND Jean Joseph 500	07.06.1716	Anor 59	BAYARD Marie Marguerite	02.04.1742	Anor 59	27.12.1790	Anor 59	74
233	BAYARD Marie Marguerite 501	20.07.1715	Anor 59	ROLAND Jean Joseph	02.04.1742	Anor 59	23.03.1782	Anor 59	67
234	CARNIAU Jacques Henri			TRAULIER Marie Joseph					
235	TRAULIER Marie Joseph			CARNIAU Jacques Henri					
236	LEPORCQ Pierre	07.08.1680	Anor 59	BUISSET Jeanne Marie			13.01.1773	Anor59	93
237	BUISSET Jeanne Marie			LEPORCQ Pierre					
238	BOUCHER Jean			CULOT M.Cath. Françoise	27.11.1756	Anor 59	02.01.1771	Anor 59	70
239	CULOT M.Cath.Françoise	08.09.1722	Anor 59	BOUCHER Jean	27.11.1756	Anor 59	20.01.1789	Anor 59	67
240	HOSSELET Simon	1721		COPERT Marie Anne			06.05.1762	Féron 59	41
241	COPERT Marie Anne			HOSSELET Simon					
242	GOMET Antoine Joseph 136	1736		LECLERCQ Marie Thérèse	26.06.1759	Anor 59	09.04.1782	Anor 59	46
243	LECLERCQ Marie Thérèse 137	09.05.1735	Anor 59	GOMET Antoine Joseph	26.06.1759	Anor 59	01.05.1796	Anor 59	61
244	NAMUR Pierre Joseph	1714		DEMONT Marie Thérèse	15.03.1746	St Aubin 59			
245	DEMONT Marie Thérèse	03.09.1725	St Aubin 59	NAMUR Pierre Joseph	15.03.1746	St Aubin 59			
246	LEROY Charles Joseph			EUSTASIE Marie Thérèse				7	
247	EUSTASIE Marie Thérèse			LEROY Charles Joseph					
250	ROLAND Pierre Joseph 116	18.01.1750	Anor 59	CARNIAUX Marie Jh Catherine	23.11.1781	Anor 59	05.04.1825	Anor 59	75
251	CARNIAUX Marie Jh Catherine 117	1749	Rombies 59	ROLAND Pierre Joseph	23.11.1781	Anor 59	22.02.1829	Anor 59	80
252	PERLAUT Pierre Joseph 144	08.03.1730	Anor 59	GOMET Marie Marguerite	08.09.1755	Anor 59	08.04.1797	Anor 59	66
253	GOMET Marie Marguerite 145			PERLAUT Pierre Joseph	08.09.1755	Anor 59			
254	LAROSE Jean Baptiste 146	17.07.1741	Anor 59	LAROSE Marie Joseph	25.10.1763	Anor 59	05.06.1826	Anor 59	85
255	LAROSE Marie Joseph 147	26.07.1740	Anor 59	LAROSE Jean Baptiste	25.10.1763	Anor 59	12.07.1820	Anor 59	80

Sosa	Nom	°	Lieu °	Conjoint	Date X	Lieu x	†	Lieu †	Age
Génération 9									
256	LONGUET Jean	22.12.167 2	Chimay Belg	LEROY Marie Catherine	14.06.170 6	Séloignes Belg	21.03.174 1	Anor 59	68
257	LEROY Marie Catherine	08.02.168 3	Séloignes Belg	LONGUET- Jean	14.06.170 6	Séloignes Belg	15.04.173 4	Anor 59	52
258	DUPONT François	1680		ROBICQUET Marie Anne	17.04.170 9				
259	ROBICQUET Marie Anne	07.04.168 7	Anor 59	DUPONT François	17.04.170 9				
260	DELLOUE Antoine	22.01.166 7	Anor 59	MARTIN Ma- rie	27.07.169 8	Anor 59	22.10.173 6	Anor 59	70
261	MARTIN Marie	1666		DELLOUE Antoine	2707;169 8	Anor 59	15.03.175 6	Anor 59	90
262	MEUNIER Jean Philippe	09.06.166 7	Anor 59	BRASSART Barbe	08.09.168 7	Anor 59	23.05.173 1	Anor 59	67
263	BRASSART Barbe	01.05.166 8	Anor 59	MEUNIER Jean Philippe	08.09.168 7	Anor 59	30.10.172 6	Anor 59	70
264	HARDY Philippe Antoine	17.01.169 0	Anor 59	HENNEAU Marie Fran- çoise	24.09.171 4	Anor 59	06.03.177 1	Anor 59	81
265	HENNEAU Marie Françoise	20.05.169 1	Anor 59	HARDY Phi- lippe Antoine	24.09.171 4	Anor 59	21.03.177 2	Anor 59	80
266	GOULART Nicolas Antoine	06.12.169 2	Anor 59	SIZAIRE Anne Marie	30.05.171 7	Fourmies 59	08.12.177 2.	Anor 59	80
267	SIZAIRE Anne Marie	1688		GOULART Nicolas An- toine	30.05.171 7	Fourmies 59	06.11.174 8	Anor 59	60
268	LOBET Jacques	1676		MATON Marie			02.08.172 6	Anor 59	50
269	MATON Marie	1684		LOBET Jac- ques			29.04.175 1	Anor 59	67
270	DARGENT Nicolas	1682		CULOT Marie Louise	.07.01.17 14	Anor 59	06.05.174 2	Anor 59	60
271	CULOT Marie Louise	03.04.168 9	Anor 59	DARGENT Nicolas	07.01.171 4	Anor 59	10.05.176 3	Anor 59	74
272	GOMET Antoine 290-306-484-506	13.06.170 6	Noyelles/ Sambre	JACQUIN Marie Hom- bertine	06.04.172 8	Noyell / Sambre	16.03.176 0	Anor 59	54
273	JACQUIN M. Hombertine 291-307-485-507	27.03.170 7	Maroilles 59	GOMET An- toine	06.04/172 8	Noyell / Sambre	07.05.177 6	Anor 59	69
274	LECLERCQ François 486	24.07.170 2	Anor 59	LANTY Anne	18.05.173 2	Anor 59	27.04.175 8	Anor 59	55
275	LANTY Anne 487	08.04.171 1	Anor 59	LECLERCQ François	18.05.173 2	Anor 59	27.05.174 5	Anor 59	34
276	LEMPEREUR Jean	07.07.166 4	Baives 59	DELVAUX Anne			25.09.171 7	Eppe Sau- vage 59	53
277	DELVAUX Anne	03.12.167 0	Baives 59	LEMPEREUR Jean			10.02.175 1	Eppe Sau- vage 59	
278	GERARD Vincent	28.07.166 6	Eppe Sau- vage 59	BERNARD Anne	08.01.169 7	Eppe Sau- vage 59	20.01.173 0	Eppe Sau- vage 59	
279	BERNARD Anne	16.09.167 3	Eppe Sau- vage 59	GERARD Vincent	08.01.169 7	Eppe Sau- vage 59	26.12.172 9	Eppe Sau- vage 59	56
280	DERNIWEZ Nicolas			PENIT Marie			11.10.171 0	Anor 59	
281	PENIT Marie	16.05.165 9	Anor 59	DERNIWEZ Nicolas			23.01.173 5	Anor 59	76
282	MAREE Michel	1670		DANIS Jeanne Fran- çoise	22.05.170 1	Anor 59	20.12.174 0	Anor 59	70
283	DANIS Jeanne Françoise	07.08.167 1	Anor 59	MAREE Mi- chel	22.05.170 1	Anor 59	30.10.172 7	Anor 59	56
284	DUPONT Michel			WAROQUIER Marie Margue- rite	07.07.172 1	Feron 59			
285	WAROQUIER Marie Margueri.			DUPONT Michel	07.07.172 1	Feron 59			
286	DERNIWEZ Jean	21.05.166 9	Anor 59	DEFLO- RENNE Marie	25.04.171 3	Anor 59	01.04.174 2	Anor 59	73
287	DEFLORENNE Marie	1688		DERNIWEZ Jean	25.04.171 3	Anor 59	16.02.173 6	Anor 59	48
288	PERLAUT Pierre 504	1685		HOUSSEAU Anne Cathé- rine	12.05.172 6	Anor 59	18.12.174 3	Anor 59	58
289	HOUSSEAU Anne Catherine 505	14.06.170 1	Anor 59	PERLAUT Pierre	12.05.172 6	Anor 59	30.04.177 5	Anor 59	74

Sosa	Nom	°	Lieu °	Conjoint	Date X	Lieu x	†	Lieu †	Age
Génération 9 suite ...									
290	GOMET Antoine 272-306-484-506	13.06.170 6	Noyelles / Sambre	JACQUIN Marie Hom- bertine	06.04.172 8	Noyelles / Sambre	16.03.176 0	Anor 59	55
291	JACQUIN M. Hombertine 273-307-485-507	27.03.170 7	Maroilles 59	GOMET An- toine	06.04.172 8	Noyelles / Sambre	07.05.177 6	Anor 59	70
292	LAROSE Nicolas Joseph 508	05/04/170 3	Anor 59	BROUSMI- CHE Marie Barbe	09/02/173 4	Anor 59	08/04/178 1	Anor 59	78
293	BROUSMICHE Marie Barbe 509	1702		LAROSE Nicolas Jo- seph	09/02/173 4	Anor 59	10/07/176 3	Anor 59	61
294	LAROSE Jean Joseph 510	23/02/170 6	Anor 59	PETIT Jeanne Marie	28/04/173 2	Anor 59	25/06/177 3	Anor 59	67
295	PETIT Jeanne Marie 511	19.01.171 0	Anor 59	LAROSE Jean Joseph	28/04/173 2	Anor 59	18/05/175 2	Anor 59	42
296	DAUBERCIES Jean 448-608	1680		HARDY Ca- therine	03.11.170 0	Anor 59	02.02.176 1	Anor 59	81
297	HARDY Catherine 449-609	24.05.167 6	Anor 59	DAUBERCIES Jean	03.11.170 0	Anor 59	20.02.173 0	Anor 59	54
298	HARDY Nicolas 450	11.03.168 8	Anor 59	BAUDOUX Marie Joseph	05.09.171 2	Anor 59	09.01.176 9	Anor 59	81
299	BAUDOUX Marie Joseph 451	02.01.169 0	Anor 59	HARDY Nico- las	05.09.171 2	Anor 59	30.09.172 3	Anor 59	34
300	MEUNIER Martin			COLINET Françoise					
301	COLINET Françoise			MEUNIER Martin					
302	CULOT Nicolas	01.06.167 9	Anor 59	BRASSART Marie Joseph	07.01.171 4	Anor 59	23.05.174 1	Anor 59	63
303	BRASSART Marie Joseph	26.06.168 9	Anor 59	CULOT Nico- las	07.01.171 4	Anor 59	23.04.177 0	Anor 59	81
304	DAUBERCIES Nicaise	11.04.170 3	Anor 59	GOULART Ursule Joseph	31.05.172 5	Anor 59	29.08.176 5	Anor 59	58
305	GOULART Ursule Joseph	01.11.170 2	Anor 59	DAUBERCIES Nicaise	31.05.172 5	Anor 59	08.03.177 4	Anor 59	72
306	GOMET Antoine 272-290-484-506	13.06.170 6	Noyelles/ Sambre	JACQUIN Marie Hom- bertine	06.04.172 8	Noyelles / Sambre	16.03.176 0	Anor 59	54
307	JACQUIN M. Hombertine 273-291-485-507	27.03.170 7	Maroilles	GOMET An- toine	06.04.172 8	Noyelles / Sambre	07.05.177 6	Anor 59	69
308	BAIVIER François	1708		DRUART Marie Jeanne	01.05.174 1	Anor 59	25.11.178 9	Anor 59	81
309	DRUART Marie Jeanne	1705		BAIVIER François	01.05.174 1	Anor 59	11.01.179 2	Anor 59	87
310	ANSIAUX Nicolas Joseph	22.06.170 2		DANIS Marie Françoise	26.10.173 2	Anor 59	04.02.177 6	Anor 59	66
311	DANIS Marie Françoise	22.12.171 0	Anor 59	ANSIAUX Nicolas Jo- seph	26.10.173 2	Anor 59			
312	DARGENT Nicaise	10.03.168 7	Anor 59	GONTIER Marie	25.11.171 6	Anor 59	25.01.175 5	Anor 59	68
313	GONTIER Marie	08.05.168 6	Anor 59	DARGENT Nicaise	25.11.171 6	Anor 59	23.01.176 6	Anor 59	79
314	PROVINTE Jacques			LEROY Marie Barbe	18.04.171 7	Baives 59			
315	LEROY Marie Barbe	01.03.168 5	Baives 59	PROVINTE Jacques	18.04.171 7	Baives 59	13.12.176 6	Anor 59	81
316	GOULART Nicolas	06.09.167 7	Anor 59	GRAVET Jeanne Thé- rèse	27.11.172 1	Anor 59	07.02.174 8	Anor 59	71
317	GRAVET Jeanne Thérèse	23.02.168 8	Anor 59	GOULART Nicolas	27.11.172 1	Anor 59	04.11.176 0	Anor 59	72
344	LAMART Nicolas 410	1666		MAHY Barbe	09.02.169 9	Anor 59	29.11.172 7	Anor 59	61
345	MAHY Barbe 411	11.07.167 9	Anor 59	LAMART Nicolas	09.02.169 9	Anor 59	03.02.174 3	Anor 59	64
346	POIGNARD Ambroise	1688		MAUROBET Marguerite	06.06.171 7	Anor 59	02.12.174 1	Anor 59	53
347	MAUROBET Marguerite	1684		POIGNARD Ambroise	06.06.171 7	Anor 59	18.12.174 3	Anor 59	59
348	BUISSSET Albert 456	1665		LEFEVRE Reine	30.10.171 2	Anor 59	15.05.173 5	Anor 59	70
349	LEFEVRE Reine 457	1680		BUISSSET Albert	30.10.171 2	Anor 59	12.11.174 0	Anor 59	60

Sosa	Nom	°	Lieu °	Conjoint	Date X	Lieu x	†	Lieu †	Age
Génération 9 suite ...									
350	DOCQUIER Thomas	16.07.167 0	Anor 59	FIEVET Mar- guerite	10.02.169 6	Anor 59	25.04.173 9	Anor 59	69
351	FIEVET Marguerite	1671		DOCQUIER Thomas	10.02.169 6	Anor 59	03.01.173 9	Anor 59	68
356	DEZ Jean			PECHEUX Nicole					
357	PECHEUX Nicole			DEZ Jean					
358	GONTIER Pierre	06.03.168 1	Anor 59	PIDOU Marie Jacqueline	24.06.171 0	Anor 59	11.03.174 4	Anor 59	63
359	PIDOU Marie Jacqueline			GONTIER Pierre	24.06.171 0	Anor 59	30.05.175 2	Anor 59	70
384	CANIVET Yzembar	02.04.165 7	Jeumont 59	DOCQUIER Ursule	13.08.169 7	Eppe Sau- vage 59	06.05.173 8	Eppe Sau- vage 59	86
386	BOUILLET Nicolas	02.10.166 8	Eppe Sau- vage 59	FLICHERRE Marie Agnès			03.11.173 5	Eppe Sau- vage 59	67
387	FLICHERRE Marie Agnès	1667		BOUILLET Nicolas			12.10.172 7	Eppe Sau- vage 59	60
388	MOUVET Roch	17.01.166 6	Chastrés Belg	KIPS Anne Marie	11.04.169 0	Auvelais Belg	1732		66
389	KIPS Anne Marie	07.01.166 9	Auvelais Belg	MOUVET Roch	11.04.169 0	Auvelais Belg			
390	MASSOT Bartholomé	14.08.165 8	Eppe Sau- vage 59	LAFFINEUR Marie Magd	27.11.168 6	Eppe Sau- vage 59	02.04.171 1	Eppe Sau- vage 59	53
391	LAFFINEUR Marie Magd.	09.04.166 4	Eppe Sau- vage 59	MASSOT Bartholomé	27.11.168 6	Eppe Sau- vage 59	18.10.173 6	Eppe Sau- vage 59	72
408	LAROSE Guillaume	09.01.166 8	Anor 59	CHATORIER Marie	29.08.171 4	Anor 59	15.04.174 3	Anor 59	75
409	CHATORIER Marie	1682	Hirson 02	LAROSE Guillaume	29.08.171 4	Anor 59	12.03.172 5	Anor 59	43
410	LAMART Nicolas 344	1666		MAHY Barbe	09.02.169 9	Anor 59	29.11.172 7	Anor 59	61
411	MAHY Barbe 345	11.07.167 9	Anor 59	LAMART Nicolas	09.02.169 9	Anor 59	03.02.174 3	Anor 59	64
412	LAMBOUT Simon			VERDELET Anne	18.01.168 7	Fourmies 59	14.10.172 5	Fourmies 59	
413	VERDELET Anne			LAMBOUT Simon	18.01.168 7	Fourmies 59	19.03.173 2	Fourmies 59	
414	HAZARD Adrien			FOUART Marie					
415	FOUART Marie			HAZARD Adrien					
440	SALIGNON André Louis	1709	Maubeuge 59	RIVIERE Marie Elisa- beth			26.12.178 2	Solre le Château	73
441	RIVIERE Marie Elisabeth			SALIGNON André Louis					
442	FERY François			BOULENGER Marie Thérèse					
443	BOULENGER Marie Thérèse			FERY Fran- çois					
448	DAUBERCIES Jean 296-608	1680		HARDY Ca- therine	03.11.170 0	Anor 59	02.02.176 1	Anor 59	81
449	HARDY Anne Catherine 297-609	24.05.167 6	Anor 59	DAUBERCIES Jean	03.11.170 0	Anor 59	20.02.173 0	Anor 59	53
450	HARDY Nicolas 298	11.03.168 8	Anor 59	BAUDOUX Marie Joseph	05.09.171 2	Anor 59	09.01.176 9	Anor 59	81
451	BAUDOUX Marie Joseph 299	02.01.169 0	Anor 59	HARDY Nico- las	05.09.171 2	Anor 59	30.09.172 3	Anor 59	34
452	DERNIWEZ Guillaume	10.02.165 4	Anor 59	MARTIN Anne	19.07.169 4	Anor 59	06.05.172 7	Anor 59	73
453	MARTIN Anne	12.03.167 3	Anor 59	DERNIWEZ Guillaume	19.07.169 4	Anor 59	25.04.175 6	Anor 59	80
454	BALLEUX Guillaume	11.07.166 9	Anor 59	WAUCHER Barbe	22.02.170 0	Anor 59	19.09.172 7		58
455	WAUCHER Barbe Joseph	01.03.167 4	Anor 59	BALLEUX Guillaume	22.02.170 0	Anor 59	09.01.172 7	Anor 59	53
456	BUISSET Albert 348	1665		LEFEVRE Reine	30.10.171 2	Anor 59	15.05.173 5	Anor 59	69
457	LEFEVRE Reine 349	1680		BUISSET Albert	30.10.171 2	Anor 59	12.11.174 0	Anor 59	60
458	ROBILLART Laurent			MINE Nicole					
459	MINE Nicole			ROBILLART Laurent					

Sosa	Nom	°	Lieu °	Conjoint	Date X	Lieu x	†	Lieu †	Age
Génération 9 suite ...									
464	ROLAND Jean Baptiste	23.02.1686	Anor 59	MOUCHE- RON Jeanne	11.08.1715	Anor 59	05.09.1763	Anor 59	77
465	MOUCHERON Jeanne	1683		ROLAND Jean Baptiste	11.08.1715	Anor 59	26.09.1760	Anor 59	77
466	BAYARD Nicolas	09.07.1677	Anor 59	DUFOUR Barbe					
467	DUFOUR Barbe			BAYARD Nicolas					
478	CULOT Antoine	12.03.1694	Anor 59	DANIS Catherine	18.11.1721	Anor 59	13.04.1782	Anor 59	88
479	DANIS Catherine	15.01.1699	Anor 59	CULOT Antoine	18.11.1721	Anor 59	17.03.1753	Anor 59	54
484	GOMET Antoine 272-290-306-506	13.06.1706	Noyelles/ Sambre	JACQUIN Marie Hombertine	06.04.1728	Noyelles/ Sambre	1603.1760	Anor 59	54
485	JACQUIN M. Hombertine 273-291-307-507	27.03.1707	Maroilles 59	GOMET Antoine	06.04.1728	Noyelles/ Sambre	07.05.1776	Anor 59	69
486	LECLERC François 274	24.07.1702	Anor 59	LANTY Anne	18.05.1732	Anor 59	27.04.1758	Anor 59	56
487	LANTY Anne 275	08.04.1711	Anor 59	LECLERC François	18.05.1732	Anor 59	27.05.1745	Anor 59	34
488	NAMUR Antoine			LELON Marie Barbe					
489	LELON Marie Barbe			NAMUR Antoine					
490	DEMON Alexandre	1693	St Aubin 59	LELON Anne Marie	29.10.1720	St Aubin 59	29.08.1726	St Aubin 59	33
491	LELON Anne Marie	1698	St Aubin 59	DEMON Alexandre	29.10.1720	St Aubin 59	03.10.1728	St Aubin 59	30
500	ROLAND Jean Joseph 232	07.06.1716	Anor 59	BAYARD Marie Marguerite	02.04.1742	Anor 59	27.12.1790	Anor 59	74
501	BAYARD Marie Marguerite 233	20.07.1715	Anor 59	ROLAND Jean Joseph	02.04.1742	Anor 59	23.03.1782	Anor 59	67
502	CARNIAUX Jacques			TRAULIER Marie Joseph					
503	TRAULIER Marie Joseph			CARNIAUX Jacques					
504	PERLAUT Pierre 288	1685		HOUSSEAU Anne Catherine	12.05.1726	Anor 59	18.12.1743	Anor 59	58
505	HOUSSEAU Anne Catherine 289	14.06.1701	Anor 59	PERLAUT Pierre	12.05.1726	Anor 59	30.04.1775	Anor 59	74
506	GOMET Antoine 272-290-306-484	13.06.1706	Noyelles / Sambre	JACQUIN M. Hombertine	06.04.1728	Noyelles/ Sambre	16.03.1760	Anor 59	55
507	JACQUIN M. Hombertine 273-291-307-485	27.03.1707	Maroilles 59	GOMET Antoine	06.04.1728	Noyelles/ Sambre	07.05.1776	Anor 59	70
508	LAROSE Nicolas Joseph 292	05.04.1703	Anor 59	BROUSMICHE Marie Joseph	09.02.1734	Anor 59	08.04.1781	Anor 59	78
509	BROUSMICHE Marie Barbe 293	1702		LAROSE Nicolas	09.02.1734	Anor 59	10.07.1763	Anor 59	61
510	LAROSE Jean Joseph 294	23.02.1706	Anor 59	PETIT Jeanne M. Joseph	28.04.1732	Anor 59	25.06.1773	Anor 59	67
511	PETIT Jeanne M. Joseph 295	19/01/1710	Anor 59	LAROSE Jean Joseph	28.04.1732	Anor 59	18.05.1752	Anor 59	42
Génération 10									
512	LONGUET Jacques			MAGOTTEAU Martine	21.01.1668	Chimay Belgique	02.06.1693	Forges Bel- gique	
513	MAGOTTEAU Martine			LONGUET Jacques	21.01.1668	Chimay Belgique	04.04.1709	Forges Bel- gique	
514	LEROY Toussaint			MAGOTTEAU Marie					
515	MAGOTTEAU Marie			LEROY Tous- saint					
518	ROBIQUET Claude			MARTIN Marie	14.07.1686	Anor 59	11.07.1696	Anor 59	
519	MARTIN Marie			ROBIQUET Claude	14.07.1686	Anor 59			
520	DELLOUE Philippe			BRASSART Françoise					
521	BRASSART Françoise			DELLOUE Philippe					

Sosa	Nom	°	Lieu °	Conjoint	Date X	Lieu x	†	Lieu †	Age
Génération 10 suite ...									
528	HARDY Philippe			FRANÇOIS Jeanne			03.03.1698	Anor 59	
529	FRANÇOIS Jeanne	1660	Mommignies Bel	HARDY Philippe			23.03.1737	Anor 59	77
530	HENNEAU André			PONCELET Aldegonde			17.06.1737	Anor 59	88
531	PONCELET Aldegonde			HENNEAU André			28.07.1739	Anor 59	94
532	GOULART Ignace	1662		HARDY Elisabeth	26.06.1689	Anor 59	08.10.1747	Anor 59	85
533	HARDY Elisabeth	07.07.1666	Anor 59	GOULART Ignace	26.06.1689	Anor 59	03.12.1727	Anor 59	61
542	CULOT Remy 956			BRASSART Jeanne Marie			15.05.1723	Anor 59	
543	BRASSART Jeanne Marie 957	1667		CULOT Remy			24.09.1737	Anor 59	70
544	GOMET Jean Baptiste 580-612-968	06.03.1667	Noyelles/Sambre	LECOYER Jeanne	06.07.1704	Noyelles / Sambre	29.11.1712	Noyelles/Sambre	45
545	LECOYER Jeanne 581-613-969			GOMET Jean Baptiste	06.07.1704	Noyelles / Sambre	21.02.1734	Noyelles/Sambre	
546	JACQUIN Nicolas 582-614	16.06.1672	Maroilles 59	POLET Marguerite	30.11.1703	Maroilles 59			
547	POLET Marguerite 583-615	10.02.1676	Maroilles 59	JACQUIN Nicolas	30.11.1703	Maroilles 59			
548	LECLERC Jean Baptiste 972			JOUNEAU Jeanne	03.05.1693	Anor 59	20.10.1709	Anor 59	
549	JOUNEAU Jeanne 973	1671		LECLERC Jean Baptiste	03.05.1693	Anor 59	12.11.1744	Anor 59	73
550	LANTY Martin 974			HANNUZET Marie Anne	03.10.1706	Anor 59			
551	HANNUZET Marie Anne 975	1672		LANTY Martin	03.10.1706	Anor 59	25.04.1742	Anor 59	70
552	LEMPEREUR Ignace			JACQUIS Catherine					
553	JACQUIS Catherine			LEMPEREUR Ignace					
554	DELVAUX Martin			MUSQUIN Gertrude					
555	MUSQUIN Gertrude			DELVAUX Martin			24.04.1713	Baives 59	
556	GERARD Jean			JACQUART Marie					
557	JACQUART Marie			GERARD Jean					
558	BERNARD Charles			BROIGNET Claudine			01/11/1711	Eppe Sauvage 59	
559	BROIGNET Claudine			BERNARD Charles			19.04.1720	Eppe Sauvage 59	
562	PENIT Nicolas			DEFLO-RENNE Marie	01.05.1652	Anor 59	09.09.1669	Anor 59	
563	DEFLORENNE Marie			PENIT Nicolas	01.05.1652	Anor 59	04.04.1698	Anor 59	
566	DANIS Antoine			NIHOULE Anne	28.11.1653	Anor 59	19.09.1707	Anor 59	
567	NIHOULE Anne			DANIS Antoine	28.11.1653	Anor 59	12.10.1706	Anor 59	
572	DERNIWEZ Nicaise 904			LEBEGUE Barbe					
573	LEBEGUE Barbe 905			DERNIWEZ Nicaise			12.12.1709	Anor 59	
576	PERLAUT Jean Joseph 1008			MATHIEU Jeanne					
577	MATHIEU Jeanne 1009			PERLAUT Jean Joseph					
578	HOUSSEAU Thomas 1010			BUSSET Pétronille			23.12.1723	Anor 59	
579	BUSSET Pétronille 1011			HOUSSEAU Thomas					
580	GOMET Jean Baptiste 544-612-968-1012	06.03.1667	Noyelles/Sambre	LECOYER Jeanne	06.07.1704	Noyelles/Sambre	29.11.1712	Noyelles/Sambre	45
581	LECOYER Jeanne 545-613-969-1013			GOMET Jean Baptiste	06.07.1704	Noyelles/Sambre	21.02.1734	Noyelles/Sambre	

Sosa	Nom	°	Lieu °	Conjoint	Date X	Lieu x	†	Lieu †	Age
Génération 10 suite ...									
582	JACQUIN Nicolas 546-614	16.06.167 2	Maroilles 59	POLET Marguerite	30.11.170 3	Maroilles 59			
583	POLET Marguerite 547-615	10.02.167 6	Maroilles 59	JACQUIN Nicolas	30.11.170 3	Maroilles 59			
584	LAROSE Guillaume 1016	09/01/166 8	Anor 59	BRASSART Louise	09/01/170 1	Anor 59	15/04/174 3	Anor 59	75
585	BRASSART Louise 1017	22.07.167 8	Anor 59	LAROSE Guillaume	09/01/170 1	Anor 59	06/08/171 1	Anor 59	
586	BROUSMICHE Blaise 1018			AMICHE Claire					
587	AMICHE Claire 1019			BROUSMICHE Blaise					
588	LAROSE André 1020			BRASSART Catherine	22.05.168 9	Anor 59	05.04.171 9	Anor 59	
589	BRASSART Catherine 1021	07/01/166 0	Anor 59	LAROSE André	22.05.168 9	Anor 59	22.06.172 3	Anor 59	63
590	PETIT Nicaise 1022			DUPONT Antoinette			03.12.171 7	Anor 59	
591	DUPONT Antoinette 1023	01.02.167 1	Anor 59	PETIT Nicaise			07.12.174 7	Anor 59	76
594	HARDY Joseph 1218			BRUNIAU Marie	26.01.165 5	Anor 59	03.01.170 6	Anor 59	
595	BRUNIAU Marie 1219			HARDY Joseph	26.01.165 5	Anor 59			
596	HARDY Nicaise 900			COLINET Louise					
597	COLINET Louise 901			HARDY Nicaise					
598	BAUDOUX Jean 902			BRASSART Barbe	20.02.168 9	Anor 59	20.11.172 9	Anor 59	65
599	BRASSART Barbe 903			BAUDOUX Jean	20.02.168 9	Anor 59	16.12.172 7	Anor 59	74
604	CULOT François			Marguerite Fortin	20.04.167 0.	Anor 59	11.11.171 2	Anor 59	
605	FORTIN Marguerite			CULOT François	20.04.167 0	Anor 59	10.02.171 8	Anor 59	
606	BRASSART Guillaume	1649		BAUDOUX Ursule	07.01.167 5	Anor 59	30.11.173 0	Anor 59	81
607	BAUDOUX Ursule			BRASSART Guillaume	07.01.167 5	Anor 59	20.02.171 0	Anor 59	
608	DAUBERCIES Jean 296-448	1674		HARDY Catherine	03.11.170 0	Anor 59	02.02.176 1	Anor 59	87
609	HARDY Catherine 297-449	24.05.167 6	Anor 59	DAUBERCIES Jean	03.11.170 0	Anor 59	20.02.173 0	Anor 59	55
610	GOULART Jean			HARDY Marie Magdeleine	23.08.169 1	Anor 59	07.03.171 4	Anor 59	
611	HARDY Marie Magdeleine	22.07.166 0	Anor 59	GOULART Jean	23.08.169 1	Anor 59	23.05.172 8	Anor 59	68
612	GOMET Jean Baptiste 544-580-968-1012	06.03.166 7	Noyelles/Sambre	LECOYER Jeanne	06.07.170 4	Noyelles/Sambre	29.11.171 2	Noyelles/Sambre	45
613	LECOYER Jeanne 545-581-969-1013			GOMET Jean Baptiste	06.07.170 4	Noyelles/Sambre	21.02.173 4	Noyelles/Sambre	
614	JACQUIN Nicolas 546-582	16.06.167 2	Maroilles 59	POLET Marguerite	30.11.170 3	Maroilles 59			
615	POLET Marguerite 547-583	10.02.167 6	Maroilles 59	JACQUIN Nicolas	30.11.170 3	Maroilles 59			
616	BAIVIER Jean	16.04.167 9	Anor 59	FAHY Barbe	28.11.170 8	Anor 59	25.03.174 1	Anor 59	62
617	FAHY Barbe	1686		BAIVIER Jean	28.11.170 8	Anor 59	30.01.175 5	Anor 59	69
620	ANSIAUX Michel	1664		MEUNIER Marie Françoise	31.07.169 6	Anor 59	22.07.173 4	Anor 59	70
621	MEUNIER Marie Françoise	03.06.167 1	Anor 59	ANSIAUX Michel	31.07.169 6	Anor 59	20.09.173 3	Anor 59	52
622	DANIS Hubert			HANNECART Anne Marie			05.04.171 4	Anor 59	
623	HANNECART Anne Marie	1671		DANIS Hubert			03.03.174 3	Anor 59	72
624	DARGENT Jacques	1652		GOSSEZ Françoise			24.09.172 2	Anor 59	70
625	GOSSEZ Françoise			DARGENT Jacques			23.03.170 6	Anor 59	

Sosa	Nom	°	Lieu °	Conjoint	Date X	Lieu x	†	Lieu †	Age
Génération 10 suite ...									
626	GONTIER Martin 716			DAMEROSE Antoinette	07.02.167 3	Anor 59	03.03.172 6	Anor 59	81
627	DAMEROSE Antoinette 717			GONTIER Martin	07.02.167 3	Anor 59	16.01.173 8	Anor 59	91
632	GOULART Jean			HARDY Anne Jeanne	15.02.166 5	Anor 59	02.09.170 9	Anor 59	
633	HARDY Anne Jeanne			GOULART Jean	15.02.166 5	Anor 59	04.08.170 4	Anor 59	
634	GRAVET Jean	1644	Anor 59	PETIT Jeanne			12.02.172 4	Anor 59	80
635	PETIT Jeanne			GRAVET Jean			01.01.171 9	Anor 59	
690	MAHYEU Jacques 822			LAROSE Antoinette	15.01.167 3	Anor 59			
691	LAROSE Antoinette 823			MAHYEU Jacques	15.01.167 3	Anor 59	09.09.170 6	Anor 59	
700	DOCQUIER David			BRASSART Catherine	19.02.165 9	Anor 59	22.02.169 7	Anor 59	
701	BRASSART Catherine			DOCQUIER David	19.02.165 9	Anor 59	16.05.170 7	Anor 59	
716	GONTIER Martin 626			DAMEROSE Antoinette	07.02.167 3	Anor 59	03.03.172 6	Anor 59	81
717	DAMEROSE Antoinette 627			GONTIER Martin	07.02.167 3	Anor 59	16.01.173 8	Anor 59	91
768	CANIVET Izembart	1638		MONSTREUX Marguerite			07.01.171 0	Jeumont 59	72
769	MONSTREUX Marguerite			CANIVET Izembart			12.01.171 9	Jeumont 59	
770	DOCQUIER Martin			TRIQUET Marie					
771	TRICQUET Marie			DOCQUIER Martin					
772	BOUILLET Jean			MARTIN Magdeleine					
773	MARTIN Magdeleine			BOUILLET Jean			16.07.171 5	Eppe Sauvage	
776	MOUVET Guislain	1630		DASSEZ Anne Marie	27.02.165 6	Somzée Belg.	12.02.168 8	Somzée Belg.	58
777	DASSEZ Anne Marie	16.10.163 0	Chastrés Belg.	MOUVET Guislain	27.02.165 6	Somzée Belg.	29.04.168 9	Somzée Belg.	59
778	KIPS Noël			BOLENSE Anne Françoise					
779	BOLENSE Anne Françoise			KIPS Noël					
780	MASSOT Sébastien	1630	Eppe Sauvage 59	ROBERT Isabelle					
781	ROBERT Isabelle	1630	Eppe Sauvage 59	MASSOT Sébastien					
782	LAFFINEUR Jean	08.10.163 7	Gonrioux Belg.	GREGOIRE Anne	1663	Eppe Sauvage 59	18.08.172 5	Eppe Sauvage 59	88
783	GREGOIRE Anne	23.03.163 9	Eppe Sauvage 59	LAFFINEUR Jean	1663	Eppe Sauvage 59	19.02.172 0	Eppe Sauvage 59	
816	LAROSE Philippe 1168-2032			DELAHAYE Louise	09.10.166 5	Anor 59	19.03.171 0	Anor 59	
817	DELAHAYE Louise 1169-2033	1640		LAROSE Philippe	09.10.166 5	Anor 59	25.04.172 4	Anor 59	84
822	MAHYEU Jacques 690			LAROSE Antoinette	15.01.167 3	Anor 59			
823	LAROSE Antoinette 691			MAHYEU Jacques	15.01.167 3	Anor 59	09.09.170 6	Anor 59	
900	HARDY Nicaise 596			COLINET Louise					
901	COLINET Louise 597			HARDY Nicaise					
902	BAUDOUX Jean 598			BRASSART Barbe	20.02.168 9	Anor 59	20.11.172 9	Anor 59	
903	BRASSART Barbe 599			BAUDOUX Jean	20.02.168 9	Anor 59	16.12.172 7	Anor 59	
904	DERNIWEZ Nicaise 572			LEBEGUE Barbe					
905	LEBEGUE Barbe 573			DERNIWEZ Nicaise			12.12.170 9	Anor 59	

Sosa	Nom	°	Lieu °	Conjoint	Date X	Lieu x	†	Lieu †	Age
Génération 10 suite ...									
906	MARTIN Nicolas			LOBET Marie Françoise			16.11.173 3	Anor 59	99
907	LOBET Marie Françoise			MARTIN Nico- las			04.09.172 7	Anor 59	85
908	BALLEUX Jean			HARDY Mar- guerite	02.07.166 3	Anor 59	30.03.171 3	Anor 59	
909	HARDY Marguerite			BALLEUX Jean	02.07.166 3	Anor 59			
910	WAUCHIER Pierre			HARDY Barbe	12.07.166 5	Anor 59	17.02.170 9	Anor 59	
911	HARDY Barbe			WAUCHIER Pierre	12.07.166 5	Anor 59	17.10.170 3	Anor 59	
928	ROLAND Nicolas								
929	LAROSE Marie			ROLAND Nicolas			26.07.171 9	Anor 59	80
932	BAYARD Jean			MAIGNET Marie	26.04.167 2	Anor 59	10.07.170 6	Anor 59	
933	MAIGNET Marie			BAYARD Jean	26.04.167 2	Anor 59	01.10.169 5	Anor 59	
956	CULOT Rémy 542	04.11.166 0	Anor 59	BRASSART Jeanne Marie			15.05.172 3	Anor 59	63
957	BRASSART Jeanne Marie 543	10.12.166 2	Anor 59	CULOT Rémy			24.09.173 7	Anor 59	75
958	DANIS Jean Joseph	10.09.166 9	Anor 59	BODENG- HIEN Louise	28.02.169 7	Anor 59	26.06.172 0	Anor 59	
959	BODENHIEN Louise	15.01.166 9	Anor 59	DANIS Jean Joseph	28.02.169 7	Anor 59	07.07.173 9	Anor 59	68
968	GOMET Jean Baptiste 544-580-612-1012	06.03.166 7	Noyelles/ Sambre	LECOYER Jeanne	06.07.170 4	Noyelles/ Sambre	29.11.171 2	Noyelles / Sambre	45
969	LECOYER Jeanne 545-581-613-1013			GOMET Jean Baptiste	06.07.170 4	Noyelles/ Sambre	21;02;173 4	Noyelles / Sambre	
972	LECLERC Jean Baptiste 548			JOUNEAU Jeanne	03.05.169 3	Anor 59	20.10.170 9	Anor 59	
973	JOUNEAU Jeanne 549	1671		LECLERC Jean Baptiste	03.05.169 3	Anor 59	12.11.174 4	Anor 59	73
974	LANTY Martin 550			HANNUZET Marie Anne	03.10.170 6	Anor 59			
975	HANNUZET Marie Anne 551	1672		LANTY Martin	03.10.170 6	Anor 59	25.04.174 2	Anor 59	70
1008	PERLAUT Jean Joseph 576			MATHIEU Jeanne					
1009	MATHIEU Jeanne 577			PERLAUT Jean Joseph					
1010	HOUSSEAU Thomas 578			BUSSET Pétronille			23.12.172 3	Anor 59	
1011	BUSSET Pétronille 579			HOUSSEAU Thomas					
1012	GOMET Jean Baptiste 544-580-612-968	06.03.166 7	Noyelles/ Sambre	LECOYER Jeanne	06.07.170 4	Noyelles/ Sambre	29.11.171 2	Noyelles / Sambre	45
1013	LECOYER Jeanne 545-581-613-969			GOMET Jean Baptiste	06.07.170 4	Noyelles/ Sambre	21.02.173 4	Noyelles / Sambre	
1016	LAROSE Guillaume 584	09.01.166 8	Anor 59	BRASSART Louise	09.01.170 1	Anor 59	15.04.174 3	Anor 59	75
1017	BRASSART Louise 585	27.02.167 8	Anor 59	LAROSE Guillaume	09.01.170 1	Anor 59	06.08.171 1	Anor 59	33
1018	BROUSMICHE Blaise 586			AMICHE Claire					
1019	AMICHE Claire 587			BROUSMI- CHE Blaise					
1020	LAROSE André 588	1670		BRASSART Catherine	22.05.168 9	Anor 59	05/04/171 9	Anor 59	
1021	BRASSART Catherine 589	07/01/166 0	Anor 59	LAROSE André	22.05.168 9	Anor 59	22.06.172 3	Anor 59	63
1022	PETIT Nicaise 590			DUPONT Antoinette			03.12.171 7	Anor 59	
1023	DUPONT Antoinette 591	01.02/167 1	Anor 59	PETIT Nicaise			07.12.174 7	Anor 59	76
Génération 11									
1066	HARDY Thomas			BRABANT Anne	29.01.165 6	Anor 59			
1067	BRABANT Anne			HARDY Tho- mas	29.01.165 6	Anor 59			

Sosa	Nom	°	Lieu °	Conjoint	Date X	Lieu x	†	Lieu †	Age
Génération 11 suite ...									
1084	CULOT Philippe 1912			LEPORCQ Françoise			27.01.169 5	Anor 59	
1085	LEPORCQ Françoise 1913			CULOT Phi- lippe			18.04.169 6	Anor 59	
1086	BRASSART Laurent 1914			BRABANT Elisabeth	25.01.165 4	Anor 59			
1087	BRABANT Elisabeth 1915			BRASSART Laurent	25.01.165 4	Anor 59			
1088	GOMET David 1160-1224-1936			BAILLON Sainte			24.11.168 0	Noyelles/ Sambre	
1089	BAILLON Sainte 1161-1225-1937			GOMET David			27.12.168 3	Noyelles/ Sambre	
1092	JACQUIN Pierre 1164			BAIL Antoi- nette					
1093	BAIL Antoinette 1165			JACQUIN Pierre					
1094	POLET Nicolas 1230	31.03.164 5	Maroilles 59	LARGILLIER Jeanne	21.04.167 2	Maroilles 59			
1095	LARGILLIER Jeanne 1231	02.12.163 8	Maroilles 59	POLET Nico- las	21.04.167 2	Maroilles 59			
1110	MUSQUIN Jacques			LAFFINEUR Jeanne					
1111	LAFFINEUR Jeanne			MUSQUIN Jacques					
1114	JACQUART Charles			DEBIENNE Louise					
1115	DEBIENNE Louise			JACQUART Charles					
1118	BROIGNET Philippe			CARLIER Anne					
1119	CARLIER Anne			BROIGNET Philippe					
1160	GOMET David 1088-1224-1936			BAILLON Sainte			24.11.168 0	Noyelles/ Sambre	
1161	BAILLON Sainte 1089-1225-1937			GOMET David			27.12.168 3	Noyelles/ Sambre	
1164	JACQUIN Pierre 1092-1226			BAIL Antoi- nette					
1165	BAIL Antoinette 1093-1227			JACQUIN Pierre					
1168	LAROSE Philippe 816-2032			DELAHAYE Louise	09/10/166 5	Anor 59	19/03/171 0	Anor 59	
1169	DELAHAYE Louise 817-2033	1640		LAROSE Philippe	09/10/166 5	Anor 59	25/04/172 4	Anor 59	84
1170	BRASSART Pierre			BAUDOUX Catherine	08.01.165 9	Anor 59	24.09.170 6	Anor 59	
1171	BAUDOUX Catherine			BRASSART Pierre	08.01.165 9	Anor 59			
1182	DUPONT Antoine			LAROSE Anne Marie	01.12.166 8	Anor 59			
1183	LAROSE Anne Marie			DUPONT Antoine	01.12.166 8	Anor 59			
1218	HARDY Joseph 594			BRUNIAU Marie	26.01.165 5	Anor 59	03.01.170 6	Anor 59	
1219	BRUNIAU Marie 595			HARDY Jo- seph	26.01.165 5	Anor 59			
1222	HARDY Jean			MACAUT Jeanne	01.02.165 5	Anor 59			
1223	MACAUT Jeanne			HARDY Jean	01.02.165 5	Anor 59			
1224	GOMET David 1088-1160-1936			BAILLON Sainte			24.11.168 0	Noyelles/ Sambre	
1225	BAILLON Sainte 1089-1161-1937			GOMET David			27.12.168 3	Noyelles/ Sambre	
1228	JACQUIN Pierre 1092-1164□□□			BAIL Antoi- nette					
1229	BAIL Antoinette 1093-1165			JACQUIN Pierre					
1230	POLET Nicolas 1094	31.03.164 5	Maroilles 59	LARGILLIER Jeanne	.21.04.16 72	Maroilles 59			
1231	LARGILLIER Jeanne 1095	02.12.163 8	Maroilles 59	POLET Nico- las	21.04.167 2	Maroilles 59			

Sosa	Nom	°	Lieu °	Conjoint	Date X	Lieu x	†	Lieu †	Age
Génération 11 suite ...									
1232	BAIVIER Etienne			PENIT Françoise	12.07.1665	Anor 59			
1233	PENIT Françoise			BAIVIER Etienne	12.07.1665	Anor 59			
1242	MEUNIER Jean			HARDY Françoise					
1243	HARDY Françoise			MEUNIER Jean					
1552	MOUVET Gislain	1590	Somzée Belg	SCAILLET Françoise			04.01.1647	Somzée Belg.	57
1553	SCAILLET Françoise			MOUVET Gislain					
1554	DASSEZ François			SIMON Cécile					
1555	SIMON Cécile			DASSEZ François					
1564	LAFFINEUR Henri 2222	1615	Gonrieux Belg	BASELAIR Marie	1640	Grandieu Belg	09.06.1641	Gonrieux Belg.	26
1565	BASELAIR Marie 2223	1615	Gonrieux Belg	LAFFINEUR Henri	1640	Grandieu Belg	10.07.1649	Gonrieux Belg.	34
1566	GREGOIRE Jean	1620	Eppe Sauvage 59	DEMANET Anne	1649				
1567	DEMANET Anne	1625	Eppe Sauvage 59	GREGOIRE Jean	1649				
1818	HARDY Pierre			FIEBVET Ursule					
1819	FIEBVET Ursule	1647		HARDY Pierre			12.08.1722	Anor 59	
1912	CULOT Philippe 1084			LEPORCQ Françoise			27.01.1695	Anor 59	
1913	LEPORCQ Françoise 1085			CULOT Philippe			18.04.1696	Anor 59	
1914	BRASSART Laurent 1086			BRABANT Elisabeth	25.01.1654	Anor 59			
1915	BRABANT Elisabeth 1087			BRASSART Laurent	25.01.1654	Anor 59			
1916	DANIS Jean			BAUDOUX Marguerite	10.06.1663	Anor 59			
1917	BAUDOUX Marguerite			DANIS Jean	10.06.1663	Anor 59	29.08.1722	Anor 59	83
1936	GOMET David 1088-1160-1224			BAILLON Sainte			24.11.1680	Noyelles/Sambre	
1937	BAILLON Sainte 1089-1161-1225			GOMET David			27.12.1683	Noyelles/Sambre	
2032	LAROSE Philippe 816-1168			DELAHAYE Louise	09.10.1665	Anor 59	19.03.1710	Anor 59	
2033	DELAHAYE Louise 817-1169	1640		LAROSE Philippe	09.10.1665	Anor 59	25.04.1724	Anor 59	84
Génération 12									
2188	POLET Michel 2460			EVARD Barbe					
2189	EVARD Barbe 2461			POLET Michel					
2190	LARGILLIER Robert 2462			EVARD Jeanne					
2191	EVARD Jeanne 2463			LARGILLIER Robert					
2222	LAFFINEUR Henri 1564	1615	Gonrieux Belg	BASELAIR Marie	1640	Grandieu Belg	09.06.1641	Gonrieux Belg.	26
2223	BASELAIR Marie 1565	1615	Gonrieux Belg	LAFFINEUR Henri	1640	Grandieu Belg	10.07.1649	Gonrieux Belg.	34
2460	POLET Michel 2188			EVARD Barbe					
2461	EVARD Barbe 2189			POLET Michel					
2462	LARGILLIER Robert 2190			EVARD Jeanne					
2463	EVARD Jeanne 2191			LARGILLIER Robert					
3104	MOUVET Maurice	1545		DE GOMEREE Jenne			17.03.1617	Somzée Belg.	62
3105	DE GOMEREE Jenne			MOUVET Maurice					
3128	LAFFINEUR Jean	1590	Gonrieux Belg	Marie CIERFONT	1615	Grandieu Belg	09.06.1651	Gonrieux Belg.	61
3129	Marie CIERFONT	1595	Gonrieux Belg	LAFFINEUR Jean	1615	Grandieu Belg			

Sosa	Nom	°	Lieu °	Conjoint	Date X	Lieu x	†	Lieu †	Age
Génération 12 suite ...									
3130	BASELAIR Marquet	1590	Gonrieux Belg	DAMIEN Jenne	27.02.1618	a voir			
3131	DAMIEN Jenne			BASELAIR Marquet	27.02.1618	a voir			
Génération 13									
6208	MOUVET Philippe								
6210	DE GOMEREE Guislain			DE FOY DE MONTAIGLE Jeanne					
6211	DE FOY DE MONTAIGLE Jeanne		Dite Le Forgeur	DE GOMEREE Guislain					
6256	LAFFINEUR Jean Dit Lesné	1563	Presgaux-Julien						
Génération 14									
12420	DE GOMEREE Collart			SIMON Marie					
12421	SIMON Marie			DE GOMEREE Collart					
12422	DE FOY DE MONTAIGLE François		Dit Le Forgeur	RUPLEMONT Jeanne			10.03.1575	Bioul Belg.	
12423	RUPLEMONT Jeanne			DE FOY DE MONTAIGLE François					
2 Ep.	LECOUVREUR Catherine			DE FOY DE MONTAIGLE François					
Génération 15									
24840	DE GOMEREE Jehan			ISABEAU ??					
24841	ISABEAU ??			DE GOMEREE Jehan					

Nouvelles publications.

Dans la collection Histoire en Sambre-Avesnois:

56	REC	SOLRINNES	1737-1909	104 p.	13 €	Jean-Claude FLORY
57	REC	BERELLES	1737-1909	112 p.	14 €	Jean-Claude FLORY/ Daniel BLONDEL
58	Embrefs	PONT SUR SAMBRE	1624-1637 et 1661-1727	53 p.	7 €	Pascal VEROONE

Numéros MPLF

6 Avesnelles	7 Ramousies	8 Beaufort	9 Ferrière la Grande
10 Aibes	11 Floursies	12 Hargnies	13 Leval
14 Neuf Mesnil	15 Saint Rémy du Nord	16 Sassegnies	17 Wattignies la Victoire
18 Beurieux	19 Gognies Chaussée	20 Lez Fontaine	21 Aymeries
22 Damousies	23 Quiévelon		

Notre bibliothèque s'étoffe.

Titre	Auteurs	COTE
Maroilles décès 1793-1907, de A à I	FREHAUT Joël	RELEVÉ
Maroilles décès 1793-1907, de J à Z	FREHAUT Joël	RELEVÉ
Pont sur Sambre, embrefs de 1629 à 1639	VEROONE Pascal	RELEVÉ
Scourmont, abbaye Notre Dame de Scourmont à Forges les Chimay	LE BAIL dom Anselme	BIBLIO
bulletin Généalogie-Aisne		REVUE
Cousolre, soldats Morts pour la France 1914-1918	AZEMARD Myriam	MPLF
Saint Aubin, soldats Morts pour la France 1914-1918	JOVENIAUX Danièle	MPLF
Baives, soldats Morts pour la France 1914-1918	HARDY James	MPLF
Dompierre sur Helpe, soldats Morts pour la France 1914-1918	JOVENIAUX Danièle	MPLF
Aulnoye, soldats Morts pour la France 1914-1918	DUMONT Lilyane	MPLF
Aymeries 1755-1792		CD
Dompierre sur Helpe 1635-1812		CD
Dompierre sur Helpe 1813-1872		CD
Dompierre sur Helpe 1873-1932		CD
Limont Fontaine 1647-1812		CD
Limont Fontaine 1813-1862		CD
Louvroil 1793-1832		CD
Louvroil 1833-1852		CD
Louvroil 1853-1862, 1878-1882		CD
Louvroil 1863-1872		CD
Louvroil 1873-1877, 1883-1884		CD
Louvroil 1885-1898 N		CD
Louvroil 1899-1914 N		CD
Louvroil 1915-1935 N		CD
Louvroil 1885-1902 M		CD
Louvroil 1903-1926 M		CD
Louvroil 1927-1935 M, 1885-1892 D		CD
Louvroil 1893-1912 D		CD
Louvroil 1913-1932 D		CD
Louvroil 1933-1935, TD 1793-1932 D		CD
Cousolre 1913-1922, 1923-1932 N&M, an 3		CD
Limont Fontaine 1863-1912		CD
Limont Fontaine 1913-1934, TD 1793-1952		CD
Mecquignies 1662-1769		CD

Notre bibliothèque s'étoffe. (suite)

Titre	Auteurs	COTE
Mecquignies 1753-1792		CD
Mecquignies 1781-1789, 1793-an 10, 1813		CD
Mecquignies an 11-1812, 1815-1826		CD
Mecquignies 1827-1852		CD
Eppe Sauvage, soldats Morts pour la France 1914-1918	HARDY James	MPLF
Dourlers, soldats Morts pour la France 1914-1918	JOVENIAUX Danièle	MPLF
Eccles, soldats Morts pour la France 1914-1918	FLORY Jean-Claude	MPLF
Prisches, soldats Morts pour la France 1914-1918	VYDT Nicolas	MPLF
Saint Rémy Chaussée, soldats Morts pour la France 1914-1918	BALLIGAND Alain, BOSQUET Monique, BIENFAIT Christiane	MPLF
La grande épopée des mineurs	DEBERLES Kléber	BIBLIO
Industrie métallurgique dans le Hainaut édition 1861	WARZEE André	BIBLIO
Pont sur Sambre, embrefs 1624-1637 et 1661-1727	VEROONE Pascal	RELEVÉ
Sassegnies, soldats Morts pour la France 1914-1918	FAGOT Marie-Claude	MPLF
Ramousies 1622-1791		CD
Ramousies 1737-1792		CD
Sars Poteries 1793-1818		CD
Beaurieux 1863-1934		CD
Hecq 1837-1870		FILM
Aymeries, les camps militaires + histoire d'Aulnoye	COLLET Gérald	BIBLIO
Saint Humbert, fondateur de l'abbaye de Maroilles	ROUSSEAU Pierre	BIBLIO
Extrait des archives de Maroilles	paroisse de Maroilles	BIBLIO
divers documents sur Maroilles		BIBLIO
Leval, le monument aux morts 1914-1918	BRICOUT Christelle et sa classe	MPLF
Hargnies 1905-1934		CD
Audignies 1873-1934, Ramousies 1913-1934		CD
Cousolre 1923-1932 D, Féron 1737-1741, Semousies 1903-1934		CD
Beugnies 1906-1933		CD
Cousolre, embrefs 1701-1724, conseil de fabrique 1826-1933		CD
Cousolre, embrefs 1743-1766 et 1777-1782		CD
Cousolre, embrefs 1766-1777 et 1782-1786		CD
Cousolre, embrefs 1786-1790		CD

Nouvelles des nôtres.

Naissance le 28-7-2009 à Valenciennes de Nathanaël Thierry BERSON, fils de Michel et Amélie PEROT, petit-fils de Colette FRANCOIS (CHGB 9).

Mariage le 29-8-2009 à Sassegnies de Nicolas COINE, petit-fils de + Thérèse LOCOCHE (CHGB 95) avec Virginie DEBAUW.

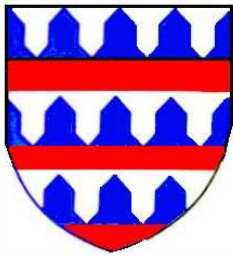

Conseil d'administration du CHGB

Président d'honneur : Christian DECAVEL
Présidente : Colette RABIN-FRANCOIS
Vices présidents : Sébastien CAVERNE
Jean-Luc PIGOT
Trésorier : Sébastien CAVERNE
Secrétaire: Marie-Claude-FAGOT
Sonia LELEUX
Membres : Alain BALLIGAND †
Marcel BIERENT
Alain FREMY
Alain GUEREZ
Gérard KLEIN
Thérèse LOCOCHE †
Thérèse TROUILLEZ
Nicolas VYDT

Responsables de Commissions:

Archives Départementales : Alain GUEREZ
Bibliothèque : Colette RABIN-FRANCOIS
Relation Presse : Colette RABIN-FRANCOIS
Permanence : Daniel BLONDEL
Colette RABIN-FRANCOIS
Nicolas VYDT
Matériel : Colette RABIN-FRANCOIS
Verriers d'Europe : Benoît PAINCHART
Bulletin de liaison : Gérald COLLET
Jean-Luc PIGOT
Internet : Alain FREMY
Jean-Luc PIGOT
Parution : Colette RABIN-FRANCOIS

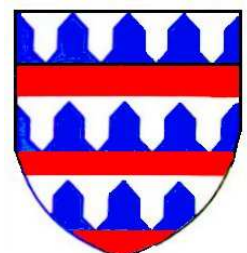

C.H.G.B



<http://www.chgb.org>

Articles sous la responsabilité de leur auteur.

Responsable de la publication : Colette RABIN-FRANCOIS

dépôt légal au 4^e trimestre